Gazeti la kwanza la Kiislamu kutolewa kwa lugha ya Kiswahili mwaka 1936.

MAFUNDISHO YA QUR'AN

Lakini hakufuata njia ya Aqabah. Na nini kitakujulisha njia ya Aqabah ni nini? Ni kumpa mtumwa uungwana (*uhuru*). (Alquran 90:12-14).

لا إله إلا الله محمد رسول الله

MAPENZI YA MUNGU

TOLEO MAALUM LA MIAKA 45 YA UHURU

DAR ES SALAAM TANZANIA

JUZU 68 NO. 136 DHUL QAADA 1427 TOLEO MAALUM LA MIAKA 45 YA UHURU FATAH 1385 BEI SH. 200/=

MAPENZI YA MUNGU

KATIKA HARAKATI ZA UHURU

Abdulrahman M. Ame

Dar es Salaam

Gazeti la ***Mapenzi ya Mungu*** lilianzishwa mjini Tabora mwaka 1936 likiwa ni gazeti la kwanza nchini kuanzishwa na Waislamu. Sheikh Mubarak Ahmad, muanzilishi wa gazeti hili, alijiwekea malengo yafuatayo:

(a) Kuwaamsha Waafrika ambao walikuwa wanaonewa na kubughudhiwa kwa sababu ya rangi yao.

(b) Kujibu shutuma zilizotolewa dhidi ya mafundisho matukufu ya Islam kwa kuonesha ubora wa mafundisho hayo.

(c) Kutoa elimu kwa ujumla na hasa ya Uislamu ili kukamilisha utu wa mtu.

Kwa kiwango kikubwa malengo hayo yalifikiwa na



Maulana Sheikh Mubarak Ahmad, Mwasisi wa Gazeti la Mapenzi ya Mungu

ukapatikana ufaulu wa hali ya juu. Gazeti la ***Mapenzi ya Mungu*** limeendelea kuwa mwalimu mwenye hadhi yake likisubiriwa kwa hamu kila mwisho wa mwezi lilipotoka. Kutokana na maombi ya wasomaji wengi gazeti hili kwa hivi sasa linatoka mara mbili kwa mwezi.

Sawa na malengo ya kuanzishwa kwake, gazeti la ***Mapenzi ya Mungu*** siku zote limekuwa mbele katika kuwaelimisha wananchi juu ya haki zao mbalimbali ikiwemo haki ya kuabudu sawa na imani yao bila ya kubughudhiwa wala kulazimishwa. Na kwa vile ili mtu aweze kuabudu sawa na utashi wake ni lazima awe huru, basi ***Mapenzi ya Mungu*** halikuwa nyuma kabisa katika kuona kwamba wananchi wa nchi hii wanajipatia uhuru wao kutoka mikono ya wakoloni.

Endelea uk. 3

MCHANGO WA TAFSIRI YA KURANI TUKUFU KWA KISWAHILI KATIKA HARAKATI ZA UHURU WA TANGANYIKA

Na Mahmood Hamsin Mubiru, Dar es Salaam

Ni mwaka 1934, ukoloni ndio umeshika kani, unanuka. Kuna hoteli huwezi kuingia, kosa lako ngozi nyeusi! Shule Fulani huwezi kujiandikisha, kosa lako ngozi nyeusi! Hospitali Fulani marufuku kutibiwa, kosa ni lile lile kwa nini una ngozi nyeusi, nyeusi ja mpingo? Kazi zote zingine hustahili isipokuwa kupiga pasi, shamba boy na sababu yenyewe u mweusi!

U mweusi! Kikombe chako cha kunywea maji lazima kiwe tofauti na usiulize ni kwa nini, wewe ni mweusi. Hiyo ndiyo hali aliyoikuta Maulana sheikh Mubarak Ahmad alipoingia Tanganyika mwaka 1934. Giza totoro. Na katika giza hilo nene akatuletea mafundisho tunayoyatolea maelezo hapa chini. Je tutakuwa tumekosea tukisema mafundisho hayo yalisaidia kuleta uhuru wa Tanganyika?

Ilikuwa ni Kurani Tukufu ambayo kwa mara ya kwanza kabisa ilihubiri juu ya uhuru wa binadamu kwa mapana na marefu kiasi hiki ya kwamba dunia ikatoka usingizini, ikawa macho na kuanza kutafuta tunu hii iliyokuwa imepotea. Akina baba na akina mama, wale wa hali ya chini na wale wa hali ya juu kila mmoja akamaizi kuwa uhuru ni haki yake ya kuzaliwa.

Dini ya Islam ilifika katika mwambao wa Afrika ya Mashariki yapata miaka 1000 iliyopita lakini kabla yake hapakuwa na Sheikh yoyote aliyefikiri kwamba kuna haja ya tunu hii kuwekwa katika lugha ya wenyeji – Waswahili. Hivyo hazina zilizomo ndani ya Kurani zikawa ni dhahabu ya kufikirika ya hadithi za Alfu Lelila ul Lela na badala ya kitabu hicho kutumika kwa kumkomboa mwandamu kikawa kinatumika kumtia utumwani kwa kumtisha na kumtumikisha kinyume na mafundisho yake.

Ilikuwa ni Sheikh Mubarak Ahmad wakati ambapo baadhi ya Masheikh walikuwa wakisema ni haramu Kurani Tukufu kutafsiri kwa Kiswahili alipoona haja kubwa ya kuyaweka mafundisho ya Kurani katika lugha ya wenyeji ya Kiswahili.

Tafsiri hii ilichangia na inaendelea kuchangia kwa kiasi kikubwa juu ya uhuru wa wananchi wa eneo letu hili la Afrika. Kwenye utangulizi wa Tafsiri hiyo ulioandikwa na Khalifa wa Pili Hadhrat Mirza Bashiruddin Mahmood

Endelea uk. 4

WAPIGANIA UHURU WA KI-AHMADIYYA

Na abdullah H. Mbanga, Dar es Salaam

Historia ya harakati za uhuru wetu ni ndefu, kuna majina mengi yanayohusishwa na upigania uhuru wa nchi hiyo. Wengi wa wanaotajwa aghalabu huwa ni wale tu waliofanikiwa kuchota madaraka makubwa ya kiserikali baada ya uhuru. Wanakumbukwa kwa mfano Mwalimu J.K. Nyerere, Rais wa kwanza. Rashidi Mfaume Kawawa makamu wa kwanza wa Rais, Bwana John Rupia, Amir Jamal, Sykes, Kaluta Amri Abedi na kadhalika.

Lakini kuna kundi kubwa la watu ambao mchango wao katika madai ya uhuru ulikuwa si jambola kubezwa, lakini kwa bahati mbaya historia iliwatelekeza, hawakutajwatajwa sana, hivyo hata vizazi vyetu vimekosa kusoma tarehe za watu hao muhimu waliopata kutokea katika nchi hii.

Endelea uk. 2

YALIYOMO

MIAKA 45 YA UHURU WA TANGANYIKA - UK. 2

MASHAIRI NA HARAKATI ZA UHURU. - UK. 6

MPANGO WA SHEREHE ZA KARNE YA UKHALIFA - UK. 9

WAPINZANI WASIPOKOMA WATAANGAMIA KAMA 'FIRAUNI' - UK. 12

DUA ZA VILIO – SILAHA YA UKOMBOZI TANGANYIKA - UK. 12

UHURU WASHEREHEKEWA KWA DUA NA SHANGWE. UK. 12

بِسْمِ اللّٰهِ الرَّحْمٰنِ الرَّحِيْمِ

Mapenzi ya Mungu

MAONI YETU

MIAKA 45 YA UHURU WA TANGANYIKA

Dhana ya uhuru ni kadhia kongwe mno. Si kisiasa tu bali katika kila nyanja ya maisha uhuru ulionekana kuwa ni nyenzo kuu ya uhai na uendelevu wa kila kitu. Kwa maneno mengine neno Uhuru lina maana ya haki ya kuwepo, na ndiyo maana katika kadhia mbalimbali za kimataifa uhuru limekuwa ni dai lisilo na ukomo hata baada ya miaka mingi ya kutoweka kwa utawala wa maharamia.

Ni mara nyingi tunasoma au kusikia kutoka katika nchi mbalimbali zinazodaiwa kuwa huru watu wake wanadai uhuru wa kuabudu, uhuru wa kiitikadi, uhuru wa mahakama, uhuru wa vyombo vya habari, na kadhalika. Hali hii inaonyesha kwamba neno uhuru lina maana pana na kwamba uhuru unaweza pia kukosekana hata katika nchi ambayo inaadhimisha karne moja ya uhuru wake.

Ni kwa ajili hii tumeonelea ni vyema tukaelezea uhuru katika dhana yake kamili kama ilivyoelezwa ndani ya Qur'ani Tukufu. Ya kwamba uhuru si ile hali tu ya nchi kuwa na haki ya kujitawala bali ni nchi kama taifa na watu katika ubinafsi wao kuwa na haki ya kufanya lile wanaloona kuwa ni sahihi kwa mujibu wa uelewa wao, na itokee kwamba wanafanya kinyume na busara na usalama wa maisha, basi waelekezwe kwa hoja hadi waamue kwa nafsi zao kukubaliana na hoja iliyo dhidi yao. Ndiyo maana mwanzilishi mtukufu wa Islam, Mtume Muhammad s.a.w., ingawa alileta mafundisho na mfumo wa maisha ambao wanadamu wote walilazimika kuufuata lakini kamwe hakuwa na azma ya kuwashurutisha watu, bali yeye alitakiwa na Allah aseme hivi: "Ukweli umetoka kwa Mola wenu, basi anayependa akubali na anayependa akataye (Qur'an 18:30). Ni kweli juu ya Mtume s.a.w. dhima iliyokuwapo ni kufikisha ujumbe tu tena kamwe hakupewa sharti la kuwashurutisha watu au kuwawekea ulinzi ili waamini. Qur'an Tukufu inasema "Kumbusha hakika wewe ni Mkumbushaji tu." (80:22).

Hii inaonyesha jinsi gani Qur'an Tukufu ilivyothamini uhuru wa watu, kwani hata pale Islam ilipokuwa tayari imetawala eneo kubwa la dunia na kuwa na nguvu kubwa ya kijeshi, bado watu waliopinga Islam ambao hawakutaka kusilimu waliendelea kupewa haki ya kuwapo na hili ndilo fundisho halisi juu ya uhuru lililofundishwa na Qur'an Tukufu kwamba "hakuna kulazimishana katika dini." (2:256).

Kwa hivi tuadhimishapo miongo minne u-nusu ya uhuru ni vyema tukafahamu ya kwamba uhuru ni fundisho la Islam na kwa hivi ni vyema tukaitazama Islam jinsi gani ilivyoendeleza na kuthamini uhuru wa kila mtu tena katika kila nyanja bila ya kubagua.

Tujue ya kwamba kuna namna mbalimbali za ukoloni zilizopita duniani kama vile umwinyi, utumwa, udikiteta na usultani uliokuwa wa maharamia. Mtume Mtukufu Muhammad s.a.w., zama zake utumwa ulikuwa katika kipeo cha juu. Yeye alihesabu huu kuwa ni aina ya ukoloni na hivi jambo la kwanza alilolifanya alipokuwa akiingia katika kazi ya kuhubiri ilikuwa ni kuachia huru watumwa wote ambao walihusika na milki yake. Pia aliwashawishi wafuasi wake kufanya vivyo hivyo na hata aliweka baadhi ya sadaka/kafara za makosa fulani kuwa ni kumpa uhuru mtumwa.

Wakati ambapo dini nyingine zilikuwa zikiwasisitiza wafuasi wao waendelee kutawaliwa utumwani kwa kuwatii "mabwana zao," dini ya Islam ilipiga vita falsafa ya utumwa na hapo ndipo historia iliposhuhudia kwamba Mtume s.a.w. ndiye aliyekuwa mkombozi wa wanadamu na ndiye mpigania uhuru mkuu katika historia.

Ndiyo maana tunasema kwa kujiamini hasa kuwa uhuru, siyo wa Tanganyika tu, bali katika nchi nyingi duniani unanasibiana sana na mafundisho ya Islam. Na moja ya ushindi wa Islam ni hii kwamba siku moja mataifa yote yatakuwa huru na kuacha mamlaka ya utawala kuwa chini ya Allah. Hizo ndizo zile zama ambazo zinasemwa kuwa ni "Siku ambayo nafsi haitamiliki nafsi (nyingine) chochote" (82:20). Ina maana uhuru halisi katika mtazamo wa Islam, siyo ile hali tu ya kuwa na haki kama taifa ya kuchagua sera, siasa na aina ya muundo wa dola na uchumi tunaoutaka. Bali ni lazima kila mwanajamii awe huru kuchagua imani, itikadi, tamaduni na mawazo, bali awe huru pia kuitangaza imani na mawazo yake na hivi pia ndivyo zisemavyo katiba nyingi za nchi zinazojiita kuwa ni za kidemokrasia. Kwa neno zima mwanadamu atakuwa huru pale atakapofikia kumtii Mola wake muumba tu na sio kutii matamanio ya watu au yake kwa jina lolote lile yatakavyoitwa.

WAPIGANIA UHURU WA KI-AHMADIYYA

Kutoka uk. 1

Katika makala hii nimefanya dodosa kuhusu watu wachache ambao ni wafuasi wa Jumuiya ya Waislamu Waahmadiyya ambao mchango katika uhuru ulikuwa mkubwa mno, lakini katika kilele cha Mshangao wetu wamekuwa si kitu cha kutajwa katika historia ya uhuru wa nchi yetu.

Jumuiya ya Ahmadiyya kama ilivyo husika na uhuru wa nchi mbalimbali, kama vile Gambia, India, Pakistan na kadhalikaa. Pia ilihusika na uhuru wa Tanganyika. Jitihada kubwa zilifanywa na wafuasi na hata viongozi wa Jamaat hii kuhakikisha kuwa uhuru unapatikana. Ndiyo maana tunaona kuwa katika kundi la wakuu wa kwanza wa iliyokuwa mikoa ya Tanganyika asilimia 20 ilikuwa ni Waahmadiyya.



Bw. Jumanne Rashid Abdallah

CHIFU MOHAMMED KALUFYA (MFADHILI WA TANU).

Ingawa kuna sababu nyingine zitolewazo juu ya kwa nini Tanganyika ilikuwa ni nchi ya kwanza kupata uhuru wake, lakini sababu moja kuu na ya muhimu mno huwa haitajwi nayo ni hii kwamba Mwalimu Juliasi K. Nyerere aliwashika sana machifu ambao walikuwa wakitiiwa na kuheshimika sana na watu wao. Nao ni kama vile Mkwawa wa Iringa, Gabrieli Ruhumbika wa Ukerewe, Fundikira wa Tabora, Nyarubamba Kianja (Bukoba), Mwami Thereza Ntare (Biharamulo), Makongoro wa Ikizu (Musoma) Kidaha Makwaiya wa Kahama, Chifu Mazengo, Chifu Majebere Masanja, Chifu Dastan Ngua, Chifu Erasto Mangeya, Humbi Ziota na kadhalika.

Katika orodha hiyo ya machifu yupo Ahmadiyya mmoja aliyeitwa Mohamed Kalufya, huyu alikuwa ni chifu wa kabila la Watongwe.

Huyu alizaliwa mwaka1889 na kufariki tarehe 5, Desemba, 1982 huko uvinza mkoani Kigoma. Mzee Kalufya alikuwa ni mchapakazi wa kuigwa kwani mnamo mwaka 1952 ingawa alikuwa ni chifu, lakini alishinda zawadi ya Mkulima Bora wa mwaka wa-jimbo la Magharibi (Western Province).

Chifu Kalufya ambaye Ikulu yake ilikuwa katika wilaya ya Mpanda Mashariki mahala ambapo ndipo palipokuwa kitovu cha vuguvugu la siasa. Chifu Kalufya allikuwa miongoni mwa waasisi wa TANU mwaka 1954. Yeye aliitumikia TANU vilivyo. Na alitoa wakfu nyumba yake iliyoko Mishamo kwa chama cha TANU. Nayo baadaye ilifanywa kuwa ndiyo ofisi ya wilaya ya chama cha TANU.

Uadilifu wa mzee huyu uliwashawishi watu wengi katika wilaya ya Mpanda wakajiunga na TANU na Watongwe wengi walipata nguvu ya kujiunga na harakati za uhuru, baada ya kuona kuwa TANU imepokelewa vyema na Chifu wao.

Viongozi wengi wa kisiasa walikuwa wakimtembelea sana Chifu Kalufya ili kupata ushauri wake. Watu kama Musa Rehani, Saidi Maswanya, Rajabu Tambwe ni miongoni mwa watu mashuhuri ambao walikuwa hawakosekani katika Ikulu ya Chifu Kalufya. Hata baada ya uchifu kufutwa na Serikali, bado Chifu Kalufya aliendelea kuwatumikia watu wake kama kiongozi wa Jadi. Alihamasisha mno kilimo na kuhubiri umoja baina ya watu. Chifu Kalufya aliaminiwa sana katika kutoa maamuzi. alitumia sana hoja zilizomo katika tafsiri ya Qur'an Tukufu iliyotolewa na Jumuiya ya Waislamu Waahmadiyya mnamo mwaka 1953.

Tarehe 5 Desemba, 1982 Chifu Kalufya alifariki dunia na kuacha pengo kubwa kwa kabila la Watongwe, Jumuiya ya Ahmadiyya na jamii ya wapigania uhuru.

A B - DALLAH AHMAD MARUNDA (Shujaa wa vita vya Majimaji).

Bwana Abdallah Ahmad Marunda alizaliwa katika kijiji cha Mchotike tarafa ya Njinjo Kilwa mnamo mwaka 1891. Huyu alikuwa ni Imamu wa Msikiti wa Ngongowele.

Historia inaonyesha kuwa vita vya Majimaji vilikuwa ndiyo chemchem ya mapambano ya uhuru, yaani chimbuko la mapigano ya uhuru lilijengwa na vita vya Majimaji. Basi Abdallah Ahmad Marunda alishiriki vita vya Majimaji akiwa kijana mwenye umri wa miaka 14. Yeye alikuwa na mtu aliyependa uhuru wake. Na kwa hivi alipohudhuria kwenye vikao vya akina Kinjeketile Ngwale waliokuwa wakipinga ujio wa Wakoloni wa Kijerumani na kuishawishi jamii kufanya vita vya kufa na kupona kuiokoa nchi isitwaliwe. Abdallah Ahmad Marunda aliamua kujitolea kushiriki vita hivyo. Kuna rawaya isemayo kwamba vita vya Majimaji vilianzishwa na Waislamu kupinga ujio wa watawala ambao waliwaita "Balya ligulube" (wala nguruwe).

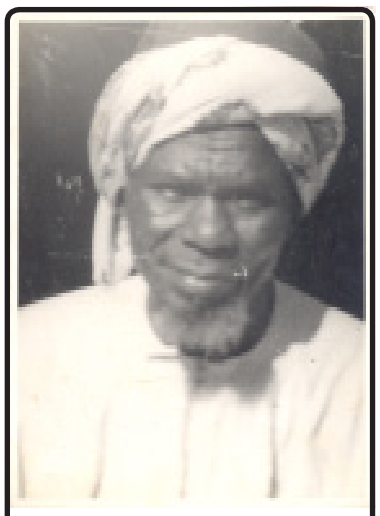

Bw. Abdallah Ahmad Marunda

Abdallah Ahmad Marunda ambaye kaka yake

Endelea uk. 8

MAPENZI YA MUNGU NA UHURU

Kutoka uk. 1

Ili kufanikisha lengo hili, ***Mapenzi ya Mungu*** lilitumia nyanja mbalimbali zikiwemo za utamaduni, siasa, dini n.k. Kwa upande wa utamaduni ambao ndio hasa kielelezo cha uhuru, ***Mapenzi ya Mungu*** limekuwa ukumbi wa washairi ambao waliona fahari kutoa mashairi yao kwani mhariri wa mashairi hayo alikuwa mwenzao Sheikh Kaluta Amri Abedi. (*Mfano wa mashairi hayo yamewekwa kwenye bustani ya Washairi uk. 6 na7 wa gazeti hili*).

Kwa upande wa siasa utafiti uliofanywa umeonesha ya kuwa gazeti hili toka TANU ianzishwe 1954, habari zake zilipewa heshima kwa kupewa nafasi kwenye ukurasa wa mbele huku ukioneshwa umuhimu wa TANU na harakati zake za kupigania uhuru. Hakuna mfano wa gazeti lililofanya kazi ya kueneza itikadi ya TANU kama lilivyofanya gazeti la ***Mapenzi ya Mungu***. Gazeti la 'Mwafrika' lilikuja nyuma wakati mti wa uhuru ulikuwa umeshamea kwa kumwagiliwa mbolea kutoka ***Mapenzi ya Mungu***. Gazeti hili lilitumia njia mbili kusambaza itikadi za TANU.

Kwanza kupamba gazeti hili kwa vichwa vya habari vinavyosifia TANU na kutoa tahariri zinazohamasisha wananchi waishike vilivyo kamba ya ukombozi – TANU. ***Mapenzi ya Mungu*** Vol. 22 Na. 5 la mwezi May 1959 lilikuwa na kichwa cha habari "amani ndiyo silaha ya TANU - asema Mheshimiwa nyerere. Habari hiyo iliyoambatana na picha ya Mwalimu Nyerere ilisema. "Waandishi magazeti wawili waliotoka nchi za mbali walipomhoji Bw. Julius K. Nyerere juu ya uvumi wa kutokea machafuko nchini Tanganyika yeye aliwaambia ya kwamba hatazamii matata yoyote. Sisi tumekwishachagua silaha yetu ya kupigania uhuru. Silaha ile ni Amani na watu wetu wamekubali kuitumia. Hayo siyo maneno tuliyoanza kusema siku chache kabla ya Gavana kutoa tamko lake juu ya matengenezo nchini wala hatukusema vile kwa sababu maneno kama hayo yalihitajika, la, bali hayo ndiyo tulianza kuyatangaza tangu kubuniwa TANU miaka 5 iliyopita na tunyaamini kabisa."

Ili kutoa uzito zaidi juu ya silaha hii ambayo imeifanya Tanzania kuwa kisiwa cha amani hadi leo, tahriri ya ***Mapenzi ya Mungu*** katika gazeti hilo hilo (May 1959) ilisema "Maneno hayo kwa wakati ule yalikuwa ni ya kimapinduzi sana yenye dhamira ya kuhamasisha watanganyika waenzi amani". Ni jambo la kufurahisha kuwa somo hili la amani limeendelea kueleweka hadi hivi leo. Kama iko sifa inayotutofautisha na nchi nyingi zilizotuzunguka na zile zilizo mbali nasi basi ni hii hii ya kuenzi amani. Kama wanavyosisitiza Waswahili, ukiona vyaelea vimeundwa, basi na amani tuliyonayo imeundwa na bila shaka ***Mapenzi ya Mungu*** inayo nafasi maalum katika sanaa hii ya kueneza, kuirutubisha na kuihubiri amani.

Mapenzi ya Mungu la Oktoba 1959 Vol. 22 Na. 11 lilipambwa na kichwa cha habari "Bahati njema Tanganyika" Kichwa hicho cha habari kilitokana na tamko la Sheikh Kaluta Amri Abedi akieleza ya kuwa jukumu la kuwaelimisha wananchi lilikuwa ni la Serikali kwani wannchi wanatoa kodi. Sheikh Kaluta Amri Abedi aliilaumu Serikali iliyokuwa inawaambia Waislamu na wasio na dini kujenga shule zao badala ya kulalamikia shule za Misionari. Kuhusu hoja hiyo Sheikh Kaluta Alisema 'kumwambia mtu asiyejua kusoma aanzishe shule ni kumfanyia mzaha unaochusha'. Katika tamko hilo sheikh Kaluta alisema hakuna haki kwani shule za Misheni zilikuwa zinawachukua watoto wa Kikristo na kuwaacha wengine ilihali shule hizi zilikuwa zinapokea msaada kutoka serikalini, pesa zinazotokana na walipakodi Waislamu na wasiokuwa Waislamu. Sheikh Kaluta alisifu sana uongozi wa TANU ambao ulikwisha iona kasoro hii. ***Mapenzi ya Mungu*** linaendelea kueleza kwa kumnukuu Sheikh Kaluta, "Hatari ya mpango huu wa elimu ulijulikana kwa viongozi wa TANU hata kabla ya AMNUT tarehe 4 Septemba 1957 Mheshimiwa bwana Julius K. Nyerere alitoa taarifa iliyotangazwa katika magazeti karibu yote ya nchi hii akilaumu mpango huu wa elimu, akaeleza wazi wazi ya kuwa hali hii haitakiwi katika nchi hii ya kwamba Waislamu wabakie nyuma ya Wakristo katika elimu".

Vikwazo vikubwa vya uhuru katika nchi nyingi za Afrika ilikuwa kuzusha uhasama wa dini. Uhasama huu ni mbegu mbaya na taifa huweza kuangamia. Sheikh Kaluta Amri Abedi kwa kupitia ***Mapenzi ya Mungu*** alitoa tahadhari juu ya hatari hii. Kwa kiwango kikubwa uhasama wa Waislamu na Wakristo ulidhibitiwa. ***Mapenzi ya Mungu*** mara kwa mara ilitoa mwito kwa watu kuheshimiana na kuvumiliana na kuwa



Sheikh Kaluta Amri Abedi wa tatu kutoka kushoto siku ya Uhuru 09/12/1961

mahubiri yanayofanyika yawe kwa njia ya hekima na busara, utamaduni huu bado unaendelea pamoja na kwamba huingia doa mara kwa mara.

Sera nyingne muhimu ya TANU ilikuwa ni kupigania uhuru na umoja wa bara la Afrika. Katika maandiko yake mengi TANU ilisisitiza juu ya uhuru na kuungana kwa nchi za Kiafrika. Kilio cha uhuru kilijitokeza sana katika gazeti la ***Mapenzi ya Mungu***. Gazeti la ***Mapenzi ya Mungu*** la Februari 1960 vol 23 Na. 2, kichwa chake cha habari kilikuwa ni "Upepo wa Mabadiliko wavuma Afrika". Hayo ni maneno yaliyotamkwa na Waziri Mkuu wa Uingereza Bwana Macmillan tarehe 3/2/1960 alipokuwa nahutubia huko Afrika Kusini. Maneno hayo yaligeuka kuwa mwiba mchungu katika bara la Afrika. Ni kweli upepo wa mabadiliko ulikuwa umeikumba Afrika kwani si muda mrefu Afrika nzima ilijipatia ukombozi. Nalo toleo la ***Mapenzi ya Mungu*** la mei 1960 likauliza swali muhimu, "Nyerere atakuwa Waziri Mkuu? Na lile la June 1960 likashangilia kwa kusema "Uhuru waja mbio Afrika".

Toka kianze chama cha TANU kilijikita katika kuwa sauti ya watu wanyonge, akina yakhe au maarufu baba kabwela, chama kilijijengea utamaduni wa kuwa watumishi na sio mabwana, sera hii ya kuwatumikia watu iliungwa mkono na ***Mapenzi ya Mungu*** na likatoa tahariri yenye utamu wa ajabu Februari 1960 iliyosema:

TANU ya Utumishi: Akitoa hotuba katika mkutano wa mwaka wa Chama
cha TANU tarehe 15 Januari, 1960, Rais wake ametamka maneno ambayo thamani yake haitapungua hata baada ya kupita miaka mingi: bali yatathaminiwa zaidi baadaye kuliko yalivyo sasa. Alisema kwa sauti kuu ya kuwa TANU ya kesho lazima iwe 'Tanu mpya- TANU ya utumishi'.

Watu wengi katika wanachama na viongozi wa TANU wanaona ndoto ya kupata cheo hiki au kile katika siku zijazo na ni wachache sana wanaofikiri ya kuwa baada ya uhuru
kupatikana nchini wanachama ndio watatakiwa kufanya kazi nyingi kuliko wanavyofanya hivi sasa kwa kuinua hali ya nchi na wananchi. Ni wazi ya kwamba kila mtu hawezi kuwa waziri au gavana au P.C. au D.C., la. Kwa hiyo yafaa watu wote ambao wanataka nchi ya Afrika itukuke zaidi machoni mwa watu wa ulimwengu mzima wajiweke tayari kwa utumishi wa kweli, ulio na uhalisi wa moyo na ambao unataka faida ya watu wote kwa jumla.

Jambo la pili alilosema Bwana Nyerere, ambalo ni muhimu kama lile la kwanza. ni kufanya uongozi wa TANU ukaribie 'uongozi wa dini', Maana yake, mawazo ya watu yasitangetange ovyo huku na huko, ball wawe na uongozi maalumu unaofuatwa siku zote kwa kila hali ya taabu na faraja. 'Tusiamini maneno tu kwa sababu Nyerere kasema. Jee, Nyerere akikanyagwa na motokaa kesho mtafanya nini?, aliuliza Rais mwenyewe alipokihutubu katika mkutano wa mwaka. Twaweza kusema kwa yakini ya kuwa ufaulu wa TANU umeletwa kwa sababu ya uongozi wake wa busara wa kumpa kila mtu anachostahiki pasipo kuangalia taifa lake, dini yake au rangi yake. Mtu ye yote anayetazama uongozi huo pasipo husuda atausifu. Baada ya kupata uhuru au baada ya kupata viongozi wa sasa ambao wanaelewa na kushika uongozi huo iwapo TANU itabadili uongozi wake na kushika njia ambayo ni kinyume cha uongozi wa sasa wa TANU, hapana shaka nguvu yake na umoja wake utapotea na nchi nzima itakuwa hatarini mpaka hapo ambapo chama kingine kitaundwa chenye uongozi wa haki.

Basi wakati huu yafaa kila mwenye tumaini la kuona nchi ya Tanganyika inaendelea aambiwe wazi wazi uongozi wa TANU ni nini na wanachama wanatakiwa kufanya nini. Baada ya kupata madaraka zaidi Watanganyika wakitikisika, dunia nzima itawacheka na kuwaita viongozi hao kwa majina mabaya. Tuna furaha kuona ya kuwa mpaka sasa viongozi wa TANU na wajumbe wao wanaosaidiwa na Bwana Nyerere wamefuata uongozi mwema wenye faida, Kinachotakiwa ni hii ya kwamba uongozi huu ufuatwe kwa bidii sana na watu wa mataifa yote wavutwe kufanya kazi kwa ajili ya faida ya jamii.

Nguzo hizo za TANU – amani, kubezwa kwa uhasama wa kidini, ukombozi wa bara la Afrika na viongozi kuwa watumishi na sio mabwana ni nguzo ambazo ***Mapenzi ya Mungu*** iliwakumbusha wananchi mara kwa mara na kwa kufanya hivyo likarahisisha kukubalika na kuungwa mkono na wnanachi wengi na hivyo kupatikana kwa uhuru tarehe 9 Disemba 1961. ***(Mwisho)***

MCHANGO WA KURANI KATIKA HARAKATI ZA UHURU WA TANGANYIKA

Kutoka uk. 1

Ahmad ambaye pia alikuwa ndiye Mwalimu wa Sheikh Mubarak imeandikwa:

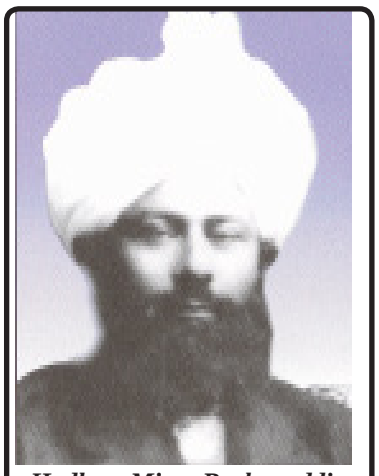

Hadhrat Mirza Bashuruddin Mahmood Ahmad r.a., Khalifatul Masih II

"Basi, enyi watu wa Afrika ambayo sehemu yake ya mashariki ina lugha ya elimu - Kiswahili, kwa kuweka mbele yenu tafsiri hii naona ladha na furaha, maana katika siku za mwanzo wa Kitabu hiki bara lenu liliwalinda wale waliokiamini Kitabu hiki na likakataa kabisa kuwatendea dhuluma na jeuri, bali likakazana kusimamisha adili na haki. Leo mafundisho matakatifu ya Qur'an yako katika hali ya kudhulumiwa kama walivyokuwa wakidhulumiwa walioamini Qur'an.

Kweli Nabii aliyeileta Qur'an Tukufu katika dunia amekwisha kufa, lakini kuwapo kwake kwa kiroho leo kunadhulumiwa zaidi kuliko alivyokuwa miaka 1,400 kabla, alipokuwa akidhulumiwa katika maisha yake ya kimwili. Yeye anasingiziwa, na mafundisho yake yanaelezwa na yanawekwa mbele ya dunia kwa sura mbaya. Na wanaomwamini yeye wanafahamiwa wanyonge na dhalili. Lakini Mwenyezi Mungu anaona ya kuwa hayo si haki. Mtakatifu na mwenye heshima zaidi katika macho ya Mwenyezi Mungu ni Mtume Muhammad s.a.w. ambaye ilimshukia Qur'an hii; na mafundisho yenye haki zaidi ni yale yaliyomo katika Kitabu hiki, yaani Qur'an Tukufu, na ninyi mtayaona wenyewe.

Dunia, katika ghururi na nguvu na uwezo wake, inashughulika kuyapinza mafundisho yake, na inaendelea kuwafedhehesha wanaokiamini Kitabu hiki. Lakini, enyi watu wa Afrika, hata ninyi pia mko katika hali ya namna hii. ***Wacheni nchi za kigeni, hata katika nchi yenu wenyewe ninyi hamheshimiwi.*** Hivyo, mafundisho yaliyowapandisha watu miaka elfu moja na mia nne kabla ya leo, waliokuwa washenzi, wasio na maarifa wala elimu, kwenye vilele vya maendeleo ya kila namna ya dunia, lakini yamekuwa katika hali ya kudhulumiwa, na yametiwa umaskini na ufukara - mafundisho haya nayaweka mbele yenu ninyi ambao hali yenu ni ya namna hii hii, nami nawatakieni mkisome Kitabu hiki kwa fikara, na mkitazame kwa macho ya uadilifu na wema ule ule kama alivyofanya mfalme Mwafrika, Najashi, alipowaona Waislamu waliohamia katika nchi yake.

Tena mkitazame kwa akili yenu na busara yenu, wala msiingiwe na athari ya masingizio ya uwongo waliyoleta watu, wala msikitazame kwa miwani ya rangi mbalimbali iliyotengenezwa na watu.

Nina yakini kama mtafanya hivyo, bila shaka mtaijua thamani ya kito hiki kisicho mfano; mtaishika kamba aliyoiteremsha Mwenyezi Mungu kwa njia ya Kitabu hiki kitakatifu kutoka mbinguni, ili watumishi Wake kwa kuishika wafike Kwake.

Enyi watu wa Afrika! Onyesheni tena dalili ya adili na wema wenu, na toeni msaada kwa kuusimamisha ukweli - ukweli alioutuma Mwumba wenu, Mwenyezi Mungu, ***ambao pasipo kuukubali mataifa yaliyomo utumwani hayawezi kupata uhuru,*** na wanaodhulumiwa hawawezi kuokoka katika dhuluma, na wafungwa hawawezi kutoka katika magereza. Nawafikishieni ujumbe wa amani, ustawi na maendeleo. Ujumbe huu si wangu, bali ni ujumbe wa Mwenyezi Mungu ambaye ni Mwumba wenu na Mwumba wangu. Huu ni ujumbe wa Mwenyezi Mungu ambaye ni Mwumba wa mbingu na ardhi. Huu ni ujumbe wa Mwenyezi Mungu ambaye ni Mwumba wa Ulaya na Amerika na Asia.



Waziri Mkuu wa Kwanza wa Tanganyika Mwalimu Julius Kambarage Nyerere akipokea Tafsiri ya Kurani tukufu kwa Kiswahili pamoja na vitabu vingine vya dini ys Kiislamu kutoka kwa Amir na Mbashiri Mkuu wa Jumuiya ya Waislamu Waahmadiyya Sheikh Waseem Ahmad Cheema.

Njooni. Njooni kwa maelefu. Bali njooni kwa malaki. La bali njooni kwa mamilioni, mkusanyike chini ya bendera ya ukweli, ili sisi sote kwa kuungana pamoja tusimamishe tena ufalme wa Mwenyezi Mungu, na tusimamishe udugu wa wanadamu ulimwenguni, na tusimamishe adili na wema katika dunia.

Mwenyezi Mungu awapeni nguvu na uwezo wa kuitikia wito wangu, nami nipate kuiona siku ambayo ninyi mtasimama pamoja nami bega kwa bega kwa kuendelea na juhudi ya kusimamisha amani na salama, maendeleo na ustawi katika dunia. Na mwishowe juhudi hii ifanikiwe kwa baraka na fadhili za Mwenyezi Mungu".

Nchi za Magharibi zinaweza kujigamba kwa lolote lile, zikidai kwa kujivuna uhuru walionao, lakini ukweli unabaki kuwa uhuru ulioletwa na Islam karne kumi na tatu zilizopita hauna mfano! Ulaya na Marekani hazikuweza kutoa uhuru huo kwa watu weusi, wala Wahindi hawakuweza kutoa uhuru huo kwa wale wanaowaita "wasioguswa". Nchi za Magharibi zinalaani sana utumwa, lakini la ajabu dunia yote imefanywa kuwa watumwa na watu hao wa Magharibi. Mtu hawezi kufikiria mateso makubwa na unyanyasaji mkubwa kuliko ule uliofanywa na unaoendelea kufanyiwa watu weusi na mateso kwa wale wasioguswa wa India. Katika nchi za Magharibi tunaona jinsi gani wafanyakazi wanavyonyonywa na mabepari na haki za akina mama zinavyopuuzwa. Lakini islam iliyarekebisha maovu hayo karne nyingi zilizopita.

Ukweli ni kwamba Kurani Tukufu imehubiri uhuru kamili na usawa na imemuweka binadamu kwenye kilele cha uhuru. Katika aya zilizoteremshwa mwanzo mwanzo zinasema:

"Lakini hakufuata njia ya ***Aqabah*** (mlimani).

Na nini kitakujulisha njia ya *Aqabah* ni nini.

Ni kumpa mtumwa uungwana. (90:12-14).

Kazi nzito ya kupanda mlima ambao binadamu alikuwa bado hajajitahidi kutekeleza ilieleza kuwa ndio njia ya utakaso, kilele cha wema na kila Mwislamu lazima ajiwekee shabaha hiyo na kuitekeleza ambayo ni kumpa uhuru mtumwa.

UKOMBOZI KUTOKA MIUNGU BANDIA

Hatua zilizochukuliwa na Kurani Tukufu katika kumkomboa binadamu ni hizi zifuatazo:

(1) Kurani Tukufu ilimkomboa binadamu kutoka kwa miungu bandia na ikamfanya yeye kutawala kila kitu hapa duniani. Binadamu ambao kabla ya hapo walikuwa wanaabudu jua, mwezi, moto, maji, miti, sasa wakaanza kuwa watawala wa vitu hivyo. Kurani Tukufu ilipandisha heshima ya binadamu kiasi hiki ya kwamba sio tu binadamu alitawala viumbe vingine bali hata malaika walitakiwa wamsujudie na kila kitu kilicho mbinguni na ardhini kilitakiwa kumtumikia.

(2) USAWA WA BINADAMU:

Kurani Tukufu inatangza kuwa bindamu wote waliumbwa na Mwenyezi Mungu na wote wanachimbuka kutokana na shina moja. Kwa kufanya hivyo ikafuta mipaka ya utaifa, ukabila, itikadi na ile imani ya kuwa wapo walio bora kuliko wengine na ikateketeza tikitiki mizizi yote na matawi ya utumwa. Watu wote inasema Kurani Tukufu, wawe matajiri au maskini wawe weupe au weusi, wa Mashariki au Magharibi wote wanatokana na asili moja, hivyo wote wana haki sawa. Inasema Kurani Tukufu:

Enyi watu! mcheni Mola wenu ambaye Amewaumbeni kutoka katika nafsi moja, na Ameumba kutoka katika nafsi ile nafsi yenzie, , na kutoka katika nafsi hizo mbili Akaeneza wanaume wengi na wanawake; na Mcheni Yeye bilkhususi kwa kuziheshimu fungamano za kidugu; hakika Mwenyezi Mungu ni Mlinzi juu yenu. (4:2)

Kwa njia hii Kurani Tukufu inasimamisha na inalinda uhuru, usawa na haki za kila bindamu, ikitambua kuwa wote wamechimbuka kutoka shina moja bila shaka ilimsaidia binadamu wakati wake wa shida akielewa kuwa kwa kufanya hivyo anamtumikia Mwenyezi Mungu. Hivyo Mwenyezi Mungu amempendelea sana binadamu kwani kwa kumtumikia unakuwa umemtumikia Mwenyezi Mungu. msaada huo unahesabiwa kuwa ni ibada.

Endelea uk. 5

MCHANGO WA KURANI KATIKA HARAKATI ZA UHURU WA TANGANYIKA

Kutoka uk. 4

3. CHIMBIKO MOJA.

Kurani Tukufu inaeleza undugu wa binadamu wote kuumbwa na Mungu mmoja na imeeleza undugu wa damu, lakini Kurani Tukufu imetambua uhusiano huu wa aina mbili. Haijali sana tofauti za kabila na koo isipokuwa inatambua kwamba sote tunatokana na Adam na Hawa. Hivyo hapana nafasi ya mtu mweupe kujiona yeye ni bora kuliko mweusi wala mweusi kujiona bora kuliko mweupe. Kurani Tukufu imewaleta watu wote pamoja na kutangaza:

Enyi watu! kwa hakika Tumewaumbeni katika kiume na kike, na Tumewafanyeni mataifa na makabila ili mjuane; hakika aheshimiwaye sana miongoni mwenu mbele ya Mwenyezi Mungu ni yule amchaye zaidi katika ninyi. Kwa yakini Mwenyezi Mungu ni Mjuzi, Mwenye habari. (49:14)

Tofauti pekee sawa na aya hii ni Taqwa (ucha Mungu). Mtu anayefuata amri za Mwenyezi Mungu na kuwatendea wema viumbe wa Allah ni hivyo hivyo anapanda madaraja. Kwa hiyo sawa na Islam watu wote ni huru na sawa, mbora ni yile anaye mcha Mwenyezi Mungu zaidi na nafasi hiyo iko wazi kwa kila mmoja kuipigania.

4. KUKATA MINYORORO YA KUTAWALIWA

Siku zote mabepari wamejitahidi kuwasaga tikitiki wafanyakazi. Wafanyakazi kabla ya Islam walikuwa na hali mbaya kuliko watumwa. Minyororo ya riba iliwafunga wasiweze kutoka. Kurani Tukufu ikatangaza kuwa riba ni haramu, hivyo ikamkomboa mfanyakazi kutoka kwenye makucha ya Mabepari ambao siku zote wanakusanya bila kujali kuwapa wafanyakazi haki yao kabla jasho lao halijakauka. Miaka mingi kabla hajazaliwa Karl Marx Kurani Tukufu ilikuwa tayari inapigania haki za wafanyakazi na ukombozi wa kweli ni ukombozi wa kiuchumi.

5. CHIMBIKO LA UTAWALA:
Kabla ya Islam, wafalme na watawala walijiona miungu watu! Neno lao lilikuwa sheria. Kwa upande wake Kurani Tukufu inasisitiza kwamba madaraka yanatakiwa wapewe wale wanaostahili. Watawala na watawaliwa ni sawa mbele ya sheria. Juu ya Serkali gani inafaa, Kurani Tukufu inasema ya kuwa utawala lazima utokane katika kushauriana na ridhaa ya watu. Na huo ndio msingi wa demokrasia au kama alivyosema Abraham Lincoln aliyekuwa rais wa Marekani, Serkali ya watu, inayoendeshwa na watu, kwa faida ya watu. Juu ya uongozi, Kurani Tukufu inasema madaraka ni amana na wapewe wale wanaostahiki yaani wanaoweza kuibeba na kuitekelezea amana hiyo haki zake. Viongozi wa kweli ni watumishi sio mabwana. Kama anavyosema Mtume Mtukufu s.a.w "Bwana wa kaumu ni yule anayewatumikia". Sheikh Kaluta Amri Abedi kwa kulielewa hilo naye akaimba:

Ujaliwapo makamu
cheo wakakutunuku
umeshikishwa khatamu
Za punda mwenye shabuka

Nawe jifanye Ghulamu
Kama mtumwa sumbuka
Kuwakhudumu kaumu
Khuduma ya kutukuka.

UTAWALA WA FIKRA:
Kabla ya Islam viongozi wa dini na wasomi walikuwa wanatawala fikra za watu na walitaka wafuatwe bila ya kuuliza. Kuuliza lilikuwa kosa. Islam ikaondoa utumwa huu na kufundisha kwamba mtu yupo huru kuuliza na kutofautiana na wengine katika swala la mawazo. Mtukufu Mtume Muhamamd s.a.w. alisema: Kutofautiana kwa maulmaa wangu ni neema".

UBOVU WA MILA

Baadhi ya Mila hazifai. Islam inasema sio lazima mila hizo zifuatwe iwapo watu ambao walionekana kulaaniwa katika jamii. Kwa mfano huko Nigeria katika kabila la Waibo walikuwepo Waosu. Wanawake walikuwa hawaruhusiwi kula mayai na watoto mapacha walitupwa kwani walionekana kuwa ni balaa katika jamii. Mila hizi ziliwanyima uhuru na haki zao za msingi. Islam inauliza swali la msingi nyinyi mnawafuata mwenendo wa

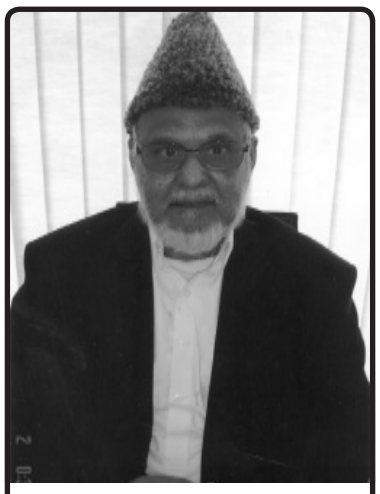

Maulana Sheikh Abdul Karim Sharma katika siku za uzee wake.

wazazi wenu hata kama walikuwa hawajui?

UDHAIFU WA KIJINSIA:
Lilikuwa pingamizi kubwa katika dhana ya uhuru. Wanawake ndio walioumia zaidi katika mfumo dume uliotawala dunia. Uarabuni ilikuwa ni siku ya huzuni anapozaliwa mtoto wa kike ndani ya familia. Baadhi walidiriki hata kuwazika wangali hai. Hali ya mwanamke haikuwa bora kuliko ya mtumwa. Hakuridhi, wala ridhaa yake haikutakiwa katika ndoa. Lakini islam ilileta ukombozi uliokamilika kwa mwanamke. Ruhusa ya kuridhia kwao katika ndoa imetolewa, bali ndoa haikamiliki bila ya ridhaa ya mwanamke. Wanawake wakaweza kushiriki katika kila nyanja ya maisha hata kwenye vita vya jihadi. Katika Islam, ikafundishwa kwamba nusu ya elimu ya dini itapatikana kwa mama wa waaminio, bibi Aisha r.a. Alipoulizwa ni nani anastahili kutendewa wema zaidi miongoni mwa watu, Mtume s.a.w. alijibu, Mama yako, kisha mama yako, kisha mama yako, kisha baba yako!! Hii inaonesha cheo alichopewa mama katika Islam. Umuhimu huo umesisitizwa zaidi kwa kauli ya Mtukufu Mtume Muhammad s.a.w. aliposema: "Pepo ipo chini ya nyayo za akina mama". Juu ya ridhaa ya ndoa Sheikh Kaluta Amri Abedi anaielezea kwa ufasaha:

Ndoa pasipo wazazi, kuridhi haiafiki,
Si ndoa ni upuuzi, katu hatuisadiki,
Na binti naye hawezi kuozwa kama hataki.

UBAGUZI WA RANGI:
Mengi yametokea duniani kutokana na rangi. Binadamu wamebaguana na kudhrauliana kutokana na rangi zao. Ni ajabu mtu anawezaje kuringa na kujiona kwa kitu ambacho alipewa bure bila ya kufanya jitihada yoyote. Shaabani Robert anafafanua vizuri kazi ya rangi aliposema:

Rangi pambo lake Mungu,
rangi haina kashifa,
Ni wamoja walimwengu, wa
chapati na wamofa,
Walaji ngano na dengu,
wazima na wenye kufa
Rangi pambo lake Mungu si
alama ya maafa.

Kurani Tukufu inafuta dhana hii potofu kwa kusema, tumeumbwa makabila na mataifa mbalimbali ili tujuane tu lakini mbora wetu ni yule anayemcha Mungu zaidi. Mfano mzuri ni wa Hadhrat Bilal r.a. aliyekuwa swahab wa Mtume s.a.w anayeheshimika sana ingawaje alikuwa mweusi – Mhabeshi. Kurani Tukufu inasema: Bila shaka Tulimwumba mtu kwa umbo bora. Binadamu ameumbwa kwa umbo bora, sio Mhindi, Mchina, Mjapani, Mzungu, Mwarabu au Mwafrika bali binadamu. Hapawezi kuwepo na tangazo bora la uhuru kuliko hilo. Kwa ujumla hiyo ndiyo Falsa ya Islam ambayo Sheikh Mubarak Ahmad alipopewa fursa ya kufundisha kule Tabora na Sheikh Abdul Karim Sharma aliyekuwa rafiki mkubwa ya Julius K, Nyerere alimtembelea mara kwa mara Mwalimu Nyerere huko shule ya Mtakatifu Francis Pugu na kumuelezea Falsafa hizo za Islam. Ni dhahiri ukisoma hotuba za Nyerere, maandiko ya TANU na hatimaye CCM yanadhihirisha athari iliyopatikana kutokana na mafundisho hayo ya Islam kama yalivyofafanuliwa na maulamaa wa Jumuiya ya Ahmadiyya.

MWAKA MPYA WA TAHRIK JADID

HADHRAT KHALIFATUL MASIH V (A.T.B.A.) AMETANGAZA MWAKA MPYA WA TAHRIK JADID; NOV.2006 - OCT.2007

MASHEIKH, WAALIMU NA MARAIS WOTE WA MATAWI YOTE NCHINI WANAKUMBUSHWA KUCHUKUA AHADI MPYA ZA TAHRIK JADID KUTOKA KWA WANAJUMUIYA WOTE.

MASHAIRI NA HARAKATI ZA UHURU

Upo ushahidi wa kutosha wa kuonesha jinsi gani mashairi yalivyosaidia harakati za uhuru. Akina Saadan Abdul Kandoro, Ahmad Sansa n.k. walitunga mashairi yaliyohamasisha umma wa wakulima na wafanyakazi. Fani hiyo ilitumiwa vilivyo na Sheikh Kaluta Amri Abedi alipotafsiri hotuba ya Mwalimu Nyerere kutoka Kiingereza kuja Kiswahili. Katika hotuba hiyo KILIO CHA UHURU aliweka ubeti ambao ni wito wa ukombozi, ubeti huo ni: Sauti iliyoshuka, kutoka ng'ambo ya nyota
Yanadi Waafrika, utumwa watautoka,
Yasema na Tanganyika, Mkitaka kuipata,
Njia ni kuunganika, katika chama cha TANU.

NDOVU AKAVWIRA WIMA

Hili ni shairi linalodhaniwa kuwa ndilo la kiswahili zaidi katika mashairi ya kisasa ya kiswahili. Ukiondoa labda Al - Inkishafi, Rasil - ghuli na Diwani ya Muyaka. Basi shairi hili ndilo linalochukua nafasi ya kuwa na sifa ya ushairi wa kiswahili.
Inasemwa kwamba Mwalimu Julius K. Nyerere alilitundika shairi hili ofisini kwake (Ikulu) na alikuwa akilikariri kila asubuhi.
Shairi hili lilitungwa na Sheikh Kaluta Amri Abedi (r.a) wakati wa harakati za kudai uhuru chambilicho ni kwamba shairi hili lilihusika na kuzirudi karaa na shutuma zilitolewa na wakuu wa wilaya enzi hizo, ambao walitoa matukano makubwa dhidi ya Rais wa TANU Mwl. J.K.Nyerere na chama chake kwamba ni chama cha wahuni na wavunja amani.
Ndiyo maana katika ubeti mmoja mtunzi anadai kuwa "kuja apite nyenyere, kazua nyamtitima". Hapa anaonyesha kwamba watu wakubwa enzi hizo walikuwa wakihutubu na kufanya mikutano mikubwa lakini hawakulaumiwa, ila Nyerere ambaye ni mtu mdogo, ukilinganisha na serikali ya wakoloni yeye ni kama nyenyere tu alipozungumza alishutumiwa na watu wa serilali.
Kwa hivi Sheikh Kaluta alitunga shairi ili kuhamasisha waafrika washikamane, kuanzia Tanganyika, Mvita hadi Unguja waunganishe nguvu kuwatimua wakoloni ambao kwa mabavu yao ya utawala aliwafananisha na ndovu.

1. Mambo ya kale na leo, pindi ukiyatizama,
   Kwa juu maogeleo, au kwa mbizi kuzama,
   Ni ajabu kumbweneo, panda za mti kwachama,
   Ndovu akavwira wima, sisimizi akakwama!

2. Tobo lilivyaa tata, na tembe ilisakama,
   Tangayikana mvita jikumbateni matama,
   Na unguja nawaita panda za mti kwachama,
   Ndovu akavwira wima, sisimizi akakwama!

3. Mwanambiji mzingile, zinguo ni makarama,
   Vyambile zilungupule, vyawataka mahukama,
   Msambe kitukumile, panda za mti kwachama,
   Ndovu akawira wima, sisimizi akakwama!

4. Tambo ni hii yatamba, tambueni maulama,
   Kuitoa mkizimba, si kuimba lelemama,
   Si uto wa kuku temba, panda za mti kwachama,
   Ndovu akawira wima, sisimizi akakwama!

5. Ajabu ndovu avwire, pasi jani kutetema,
   Kuja apite nyenyere, kazua nyamtitima,
   Wakashangaa ngedere, panda za mti kwachama,
   Ndovu akawira wima, sisimizi akakwama!

6. Iwapo umfunguzi, fungulia kilokwama,
   Uwapo ni mchukuzi, zigo hili kwa likwama,
   Ufumbue ufumbuzi, panda za mti kwachama,
   Ndovu akawira wima, sisimizi akakwama!

7. Saba hizi abuyati, atangaze kiloloma,
   Atilietashititi, zijibiwe na ulama,
   Kisa cha panda za mti, panda zilizoachana,
   Ndovu akawira wima, sisimizi akakwama!

Sheikh Kaluta Amri Abedi

TANGANYIKA MPYA

1. Nashukuru Mola, Mwenye baraka,
   Mwingi wa fadhila, Na kutukuka,
   Kaziviza hila, Zimefutika,
   Ije Tanganyika, Kujitawala.

2. Hila zilipangwa, Tubaki nyuma,
   Hali ya kuwingwa, Kama wanyama,
   Tukawa wafungwa, Nchi nzima,
   Wasio heshima, Wala fadhila.

3. Tulikaguliwa, Kwa kila jambo,
   Vyema vikiliwa, Twala makombo,
   Au kusaziwa, Kuosha vyombo,
   Na kunuka shombo, Na nyingi dhila,

4. Tulifanya kazi, Na za harubu,
   Pasipo majazi, Yalo wajibu,
   Tukawa matwazi, Wenye kulabu,
   Au mabawabu, Wasio lala.

5. Tungawa wapole, Walitudhili,
   Tukasotwa ndole, Za ufedhuli,
   Zikatupa ndwele, Zao kauli,
   Tukaitwa nduli, Kupewa ila,

6. Tukaomba dua, Baadhi yetu,
   Akazichukua, Muumba wetu,
   Ndipo tukazuwa, Umoja wetu,
   Wakakiri watu, Kila kabila,

7. Tukazuwa TANU, Kwa shangwe nyingi,
   Kwa wali wa vyanu, Wenye mashungi,
   Ndipo kina nunu, Kina kiyungi,
   Wakaja kwa wingi, Kwenye shamala.

8. Jambo la uhuru, Tukawambia,
   Lataka kukuru, Fedha kutia,
   Utumwa kufuru, Kisha udhia,
   Tuzikaze nia, Kujitawala

9. Nao waasia, Pia wazungu
   Wote ni raia, Katupa Mungu,
   Tutaangalia, Wasile chungu,
   Tuwape kafungu, Ka utawala.

10. Ndipo nchi yetu, Ikazinduka,
    Kila pembe watu, Kuunganika,
    Na Nyerere wetu, Akasumbuka,
    Tukamuitika, Sote holela,

11. Kani akatia, Mwana Nyerere,
    Na Jonh Rupia, Naye Kihere,
    Na tulosalia, Kama tetere,
    Tukaimba shere, za utawala.

12. Shere tukacheza, Na mkoloni,
    Akivugumiza, Twabanda chini,
    Akitukonyeza, Hatuamini,
    Tukashika kani, Kujitawala,

13. Mpya Tanganyika, Inatokeza,
    Tumeunganika, Tumependeza,
    Waasia wetu, Na wangereza,
    Tutawaongoza, Kwa utawala.

14. Mataifa yote, Twende pamoja,
    Hakuna chochote, Cha kutufuja,
    Twapendana sote, Bila mauja,
    Imetimu hoja, Ya kutawala

15. Tushukuru Mungu, Watanganyika,
    Kupenya mizungu, Na mishabuka,
    Na kila ukungu, Ukafutika,
    Na nyota kutoka, Ya kutawala.

Sheikh Amri Abedi

UHURU JAMBO HALISI

1. Tundu liwe la dhahabu, la lulu na alimasi,
   Litiliwe abuwabu, kwa mbao za abunusi,
   Ndege huona adhabu, kuwekwamo mahabusi,
   Uhuru jambo halisi, kuukosa ni taabu.

2. Uhuru ni mawahibu, katoa Mola Mkwasi,
   Pamwe na kuukutubu, uenee kwa unasi,
   Uhuru jambo wajibu, kwa ajinani na insi,
   Uhuru jambo halisi, kuukosa ni taabu.

3. Kwa tunu watughilibu, wapate kutufilisi,
   Tudumu na ubawabu, nao washike urasi,
   Tuzidi kuwatulubu, kwa kazi za piga pasi,
   Uhuru jambo halisi, kuukosa ni taabu.

4. Utumwa haujaghibu, bado waenda kwa kasi,
   Mwenye nguvu anasubu, mnyonge hana nafasi,
   Ukisema una tabu, wazidishiwa tatasi,
   Uhuru jambo halisi, kuukosa ni taabu.

5. Vya bure vyao vitabu, wao haviwatakasi,
   Wamevipangia babu, kuupumbaza unasi,
   Na usawa umeghibu, hata ndani ya kanisi,
   Uhuru jambo halisi, kuukosa ni taabu.

6. Na ufanye la harubu, u mweusi, u mweusi!
   Kamwe hulipwi thawabu, sawa na aso mweusi,
   Wewe zako ni sulubu, kuwakhudumu wakwasi,
   Uhuru jambo halisi, kuukosa ni taabu.

6. Dharau zinatusibu, kudharawiwa Weusi,
   Maponjoro hutujibu, kwa maneno ya matusi,
   Asili ya hii taabu, ni kwamba tu mahabusi,
   Uhuru jambo halisi, kuukosa ni taabu.

7. Nchi hii mahabubu, haki ni nchi ya sisi,
   Vile kuwapa karibu, sisi tumekuwa fisi,
   Sasa ni kheri kilabu, wapendwa kuliko sisi,
   Uhuru jambo halisi, kuukosa ni taabu.

8. Kutawaliwa labibu, mtu hukui upesi,
   Yako mema maarubu, hayaachiwi nafasi,
   Watapenda uwe bubu, wakunyonye kipapasi,
   Uhuru jambo halisi, kuukosa ni taabu.

9. Mwenyeji kuwa gharibu, huu dhahiri mkosi,
   Na jingine la ajabu, ni woga wetu wa fisi,
   Jambo latustahabu, tuunganike upesi,
   Uhuru jambo halisi, kuukosa ni taabu.

10. Iko siku kwa Wahabu, sisi tutakuwa sisi,
    Hapo hatutawasubu, kwa dhiki na wasiwasi,
    Japo wanatuharibu, hatutawapa tatasi,
    Uhuru jambo halisi, kuukosa ni taabu.

Sheikh Amri Abedi

UHURU WA TANGANYIKA

1. Hai mambo hai mambo, Mola katakabalia,
   Yamekamilika mambo, uhuru umetokea,
   Hapanapo baya jambo, haja zimeshatimia,
   Sote twaushangilia, uhuru wa Tanganyika.

2. Mambo yalo kuwa kombo, yameshatuongokea,
   Natuushike mtambo, nchi tukijijengea.
   Leo sisi hatujambo, hapanepo la udhia.
   Sote twaushangilia, uhuru wa Tanganyika.

3. Furaha ya hili jambo, leo twalihadithia.
   Tutayafanya mpambo, kuadhimisha ulua,
   Hata watokao ng'ambo, tambo waje itambua,
   Sote twaushangilia, uhuru wa Tanganyika.

4. Nakishi zenye urembo, sisi tutajipambia,
   Tulipige la mgambo, dunia itangazia,
   Furaha yote majimbo, Tanganyika fahamia,
   Sote twaushangilia, uhuru wa Tanganyika

5. Tutachgua warembo, zawadi kututwalia,
   Wampe shumbe na Robo, uhuru alotetea.
   Na dua zisyende kombo, mkimbozi mfikia.
   Sote twaushangilia, uhuru wa Tanganyika.

6. Kazi kubwa ndio jambo, usoni linatwijia,
   Kujenga nchi kiyambo, mambo yataendela,
   Tukome kula makimbo, nao wale yetu pia,
   Sote twaushangilia, uhuru wa Tanganyika.

7. Shime tuzipige tambo, wengine wajilalia.
   Waamkapo tung'ambo, nyuma tumewaachia,
   Hili kaagiza Babo, Nyerere mwanangu kua,
   Sote twaushangilia, uhuru wa Tanganyika.

8. Kaditamatio mwimbo, na mwimbo umetimia
   Lishamiri jema jambo, vema kujiangalia
   Waungwana hatujambo, tudumishe uhuria
   Sote twaushangilia, uhuru wa Tanganyika
   Komagi Ahmad Sansa

UHURU UWE WA KHERI

1. Kwa Mola twatawakali, Bwana mwenye Amri,
   Mungu chukua kabuli, ombi la hili shairi,
   Tutokwe na udhalili, utubariki Kahari,
   Uhuru uwe wa kheri, na udumu kwa amani.

2. Uwezo unao Jalali, wa kutukinga na shari.
   Teupukwe na thakili, walaili wanahari
   Yetu ardhilihali, Tanganyika iwe shwari
   Uhuru uwe wa kheri, na udumu kwa amani.

3. Tufarijike rijali, na nisai kuwa kheri,
Barakazo tusabili, nasi tuone fahari,
Shangwe yetu bilkuli, iwe njema ya johari.
Uhuru uwe wa kheri, na udumu kwa amani.

4. Majuto situkabili, Tanganyika inawiri,
Tupate hiki kibali, tuitimize nadhiri,
Ombi nchi yetu jamili, Tanganyika kuwa huri.
Uhuru uwe wa kheri, na udumu kwa amani.

5. Uhuru umewasili, pasipokuwa na dosari
Kwa upole na sahali, kwa madai ya saburi
Hakikuzuka kitali, kupigana kwa hanjari
Uhuru uwe wa kheri, na udumu kwa amani.

6. Nyerere siye mkali, kama wale majeuri,
Na hiyo siyo kauli, ya siasa ya kiburi,
Amefaulu kamili, kwa kudai kimahiri
Uhuru uwe wa kheri, na udumu kwa amani.

7. Pasizuke mushikeli, wa mizozo na kikiri,
Wageni kupokwa mali, maisha kuwa hatari,
Huo ni ubaradhuli, ni kujipalia nari,
Uhuru uwe wa kheri, na udumu kwa amani.

8. Tusijivune muhali, viburi tusishamiri,
Kufoka kama fahali, tujidai mahodari
Ya heshima tuyajali, tutakuwa mashuhuri.
Uhuru uwe wa kheri, na udumu kwa amani.

9. Pasizuke mikatili, kama Kongo kukithiri,
Kujifanya majahili, mpole kuwa kufari,
Haitakuwa halali, tulinde yetu nadhari
Uhuru uwe wa kheri, na udumu kwa amani.

10. Tuepushie ajali, za kupondwa na magari,
Taabu za kila hali, yafaa tujihadhari,
Kauli tusibadili, yakazuka machachari
Uhuru uwe wa kheri, na udumu kwa amani.

11. Tuwe wenye akili, tuwasifu Mawaziri,
Ambao walihimili, kuiongoza safari,
Sifa wanastahili, bahari walivinjari
Uhuru uwe wa kheri, na udumu kwa amani.

12. Tama naona dalili, tutafaulu dahari,
Mambo yamekuwa kweli, na leo ni dhahiri
Imeundwa serikali, ya Matumbi imejiri.
Uhuru uwe wa kheri, na udumu kwa amani.
Mathias Mnyampala - Penda Chako



Baadhi ya Washairi walipokutana na Mwalimu Julius Kambarage Nyerere Ikulu Dar es Salaam . Wengi wa washairi hao walikuwa wakitumia Gazeti la Mapenzi ya Mungu katika kutoa maoni yao ya harakati za Uhuru

KIVULI CHA RAHMANI

1. Twakushukuru Taala, Mola wetu wa mbinguni,
Kutufikisha mahala, mahala hapa nchini,
Kwa muda wa utawala, aruba wa zaidani,
Kivuli cha Rahmani, mtawala alo mwema.

2. Mtawala alomwema, kivuli cha Rahmani,
Hufurahika Karima, kwa tamko la Amini,
Ndipo nchi ikavuma, watini wa zaituni,
Kivuli cha Rahmani, mtawala alo mwema.

3. Ilikuwa Tanganyika, zama zile Wakoloni,
Nchi ilisalitika, tukawa hatujuani,
Na kodi inapofika, watu kamba viuononi,
Kivuli cha Rahmani, mtawala alo mwema.

4. Nimezaliwa Ujiji, ya Kigoma mkowani,
Wazee kina Kajiji, waliwekwa utumwani,
Wakubwa kuwafariji, kuwabeba mabegani,
Kivuli cha Rahmani, mtawala alo mwema.

5. Nalazimika kusita, kutaja ya Wakoloni,
Yalopita yamepita, tumwachie Manani,
Mkombozi akafika, Nyerere mwana chuoni,
Kivuli cha Rahmani, mtawala alo mwema.

6. Kwa juhudi za Mwalimu, Nyerere mwana chuoni.
Bendera yetu adhimu, ikafika kileleni,
Kambarage muadhamu, akawa wetu rubani,
Kivuli cha Rahmani, mtawala alo mwema.

7. Nchi zetu muungano, wa bara na visiwani,
Wakashikana mikono, Juliasi na amani,
Mkubwa mshikamano, wasangaa wapinzani,
Kivuli cha Rahmani, mtawala alo mwema.

8. Chonde chonde viongozi, mlio madarakani,
Vitazameni vizazi, vilioko vijijini,
Ndiko kwenye nguvu kazi, ishibishayo mijini,
Kivuli cha Rahmani, mtawala alo mwema.

9. Ewe Mola mwenye enzi, twakuomba ya Dayani,
Mwongoza viongozi, hakuna chako kifani,
Tung'arishie Azizi, nuruyo mwetu mwilini,
Kivuli cha Rahmani, mtawala alo mwema.

Kainuza H.R. Mbambwa (Wa Ujiji),
S.L.P. 90136,
Magomeni, Dar es Salaam.

ZAMANI HIZI NI ZAMA

1 Bismillahi Manani, jina lako Allahuma,
Mwandiko wangu auni, ndanimwe muwe hekima,
Shairi lisiasini, libebe mawazo mema,
Zamani hizi ni zama, zama hizi zama gani.

2. Kwenu ninyi waumini, ninyi hao mahukama,
Ndooni mtathmini, haya ninotakalama,
Kama yana walakini, nyiye mtakujasema,
Zamani hizi ni zama, zama hizi zama gani.

3. Mliyopita vyuwoni, mliketi kwa kusoma,
Naomba nielezeni, vitabu vinavyosema,
Zile sahifa za dini, wengine ni maamuma,
Zamani hizi ni zama, zama hizi zama gani.

4. Samai na ardhini, kila janibu kwavuma,
Matukio duniyani, yanavyoata alama,
Kila moja ni ilani, kuna kitu huko nyuma.
Zamani hizi ni zama, zama hizi zama gani.

5. Vyema hauonekani, mwezi tukiutazama,
Kwa vifaa na kwa mboni, nuru yake inazima,
Hii kubwa kulikoni, mashekhe nini mwasema,
Zamani hizi ni zama, zama hizi zama gani.

6. Juwa na mwezi katwani, kukutana huko sama,
Kumbe kwa sababu gani, sasa haya kuandama?
Katikati pana nini, elezeni maulama!
Zamani hizi ni zama, zama hizi zama gani.

7. Oleni juu mbinguni, mambo yanavyotutuma,
Mvuwa hunyesha porini, Allah tini Anatuma,
Ifikapo ardhini hufurika tunazama!
Zamani hizi ni zama, zama hizi zama gani.

8. Ndege zawapo hewani, zinaruka na kukwima,
Zinatiwa matatani, hulipuka na kutoma,
Watu waliyomo ndani, wote hufa kama nyama!
Zamani hizi ni zama, zama hizi zama gani.

9. Matetemeko yakini, mengi hayana ikama,
Yalikotukiya kwani, yamehilikisha uma,
Wengi hawaonekani, wamefukiwa kisima,
Zamani hizi ni zama, zama hizi zama gani.

10. Ukimwi tuseme nini, unasumbuwa sakima,
Dawa haipatikani, wauwa ovyo kauma,
Hesabu mamilioni, kila mwaka wautema!
Zamani hizi ni zama, zama hizi zama gani.

11. Ona hayapatikani, maakuli yamelema,
Kwao waliyo kazini, na hata kwa wakulima,
Ndaa tele duniyani, mwanadamu hajakoma!
Zamani hizi ni zama, zama hizi zama gani.

12. Tazama umaluuni, utendwao na anima,
Himaya zinaidhini, sheria ya kuparama!
Waume wakitamani, kuowana si lawama!
Zamani hizi ni zama, zama hizi zama gani.

13. Ndowa kadha maskini, za hivi tunazisoma,
Watu wema walaani, ruhusa ilo inama,
Haifikishi mbinguni, baraka tunajinyima,
Zamani hizi ni zama, zama hizi zama gani,

14. Yanaashiriya nini, matukio yanovuma,
Yanaunguza moyoni, inasagika mitima,
Ewe Mola kuna nini, tu karibu na Kiyama?
Zamani hizi ni zama, zama hizi zama gani.

15. Rejea wanazuwoni, ni ninyi mliyosoma,
Pekuweni mabukuni, ni nyingi mliyosoma,
Kwahiyo tafadhalini, nijuwe yalonilema,
Zama hizi ni zama, zama hizi zama gani.

16. Mashekhe nawaiteni, kwanza Ame muadhama,
Sauti nyembamba ndani, na **Simba dume** simama
Mniambiye yakini, zama gani hizi zama,
Zamani hizi ni zama, zama hizi zama gani.

17. 'Kungwi' upo walakini? Haya njoo ujesema,
Na Mbambwa wa Magomeni, 'Akili Si mali pima,
Ninyi mnasema nini, zama gani hizi zama.
Zamani hizi ni zama, zama hizi zama gani.

18. Mahmood Hamsini, na 'Wingi si Hoja' thuma,
Mikila Moro.mjini, na Kisusa uje hima,
Taali mnipasheni, zama gani hizi zama,
Zamani hizi ni zama, zama hizi zama gani.

19. Kwako 'Mpenda Amani' waTandahimba chechema,
Na Bundala liwatani, jitokeze kwa kalima,
Mkadaru Musa - Pwani, wazijuwa hizi zama?
Zama hizi ni zama, zama hizi zama ani.

20. Tama mwisho wa kughani, muuliza maamuma,
Ninyi mnaobaini, nipeni kitu kizima,
Bayana niambiyeni, pahitajika salama,
Zamani hizi ni zama, zama hizi zama gani.

Al-Ustadh Khamisi S.S. Wamwera,
Kimbangulile - Mbagala Rangi Tatu,
Kata ya Charambe, Dar es Salaam

WAPIGANIA UHURU WA KI-AHMADIYYA

Kutoka uk. 2

Hemedi Ahmad Marunda ndiye aliyeleta Qur'an Tukufu katika Kilwa ya Bara. Kaka yake alifariki mwaka 1908 na mwaka 1909 alifiwa na baba yake, mwaka 1911 alikataa wito wa kwenda kujifunza uchawi. Mnamo mwaka 1914 Mkuu wa Wilaya wa Kijerumani alifika Kilwa kuomba vijana wajitolee kwenda kupigana katika vita vikuu. Bwana Marunda alimshauri Bwana Mkuu wa Wilaya kuwa mtu ni vigumu kujitolea mwenyewe bali yeye ateue tu. Ndipo Bwana Mkuu wa Wilaya alipomteua Marunda kuwa kama kiongozi na kisha kuwachagua vijana wengine.

Bwana Marunda alishiriki vita kuu vya kwanza vya dunia tangu mwaka 1914 mpaka 1918. Na kuanzia wakati huo Bwana Marunda alihesabiwa kuwa kama ndiye kiongozi wa Wamwera wa Njinjo.

Bwana Marunda alikuwa mtu aliyependa ukweli na hakuacha kupokea mabadiliko yoyote yalipojiri. Ndiyo maana ilipofikia wakati wa kudai uhuru yeye hakuingia katika siasa kutokana na kutoa mno muda wake katika shughuli za dini, lakini alikuwa akiwahimiza watu kwamba wasirudi nyuma,bali waunge mkono harakati za uhuru. Miongoni mwa vijana waliokuwa karibu sana na Marunda, alikuwa ni Bwana Saidi Mohamedi Manoro ambaye baadaye alikuja kuwa katibu mkuu wa kwanza wa chama cha Usanifu wa Kiswahili na Ushairi Tanzania (UKUTA).

Historia ya upinzani wa Bwana Marunda dhidi ya Ukoloni ni ndefu, kwani hata alipokuwa jeshini katika vita kuu vya kwanza vya dunia, mara kadhaa aliwahi kukorofishana na maafisa wa Kijerumani waliokuwa wakionyesha dharau kwa Waafrika. Hata siku moja aliwahi kuelekezewa bastola na mtunza ghala wa Kijerumani na Bwana Marunda hakuwacha kutetea Waafrika bali alitamka "ALLAHU AKBAR" kwa kishindo. Yule mtunza ghala wa Kijerumani aliponyokwa na ile bastola yake. Na baada ya siku chache mzungu yule alifariki dunia. Jambo hilo lilimfanya Bwana Marunda siyo aheshimiwe tu bali hata kuogopwa.

Bwana Marunda Alijiunga na Ahmadiyya mwaka 1957 kwa kuhubiriwa na mpwa wake, Sheikh Swaleh Mbaruku Kapilima. Bwana Abdallah Ahmad Marunda alifariki tarehe tarehe 22 Agosti,1974 na akazikwa Temeke Dar es Dar es Salaam kwenye makaburi ya Ahmadiyya.

HASSAN TAUFIQ. SULEMANI (baba wa Harakati za Uhuru).

Hassan Taufiq Sulemani ndiye mtu anayedhaniwa na kuwa ndiye baba wa Harakati za Uhuru wa Tanganyika. Mzee huyu ambaye mnamo mwaka 1925 yeye alikuwa mwanafunzi wa darasa la sita katika shule ya St. Andrew College, Minaki Kisarawe, Dar es Salaam. Alizaliwa tarehe 5 Septemba, 1912 katika kitongoji kilicho umbali wa maili 25 kutoka Dodoma mjini kiitwacho Msanga. Baba yake Taufiq Hassan alizaliwa Unguja na wazazi wahamiaji waliotoka Masasi. Shughuli za uchuuzi zilimfikisha Taufiq Hassan katika jimbo la Kati (yaani mkoa wa Dodoma). Hassan Taufiq ndiye mtu ambaye aliweza kuwashawishi watu wengi hasa wasomi wa Makerere Kampala, Uganda kujiunga na chama cha TAA (yaani Tanganyika African Association). TAA kilikuwa ni kama cha kijamii ambacho chini kwa chini kilifanya kazi ya siasa.

Kuna wakati TAA ilikuwa Dar es Salaam tu. Ni Hassan Taufiq ndiye ambaye kwa gharama zake alisafiri na kuieneza TAA Tabora, Bukoba, Kigoma, Mbeya, Arusha, Mwanza na mikoa mingine mingi. Wakati huo Mwenyekiti wa TAA alikuwa ni Bwana Ali Ponda, ambaye pia alikuwa ni Mwalimu wa Hassan Taufiq. Tanga mwaka 1933 Bwana Hassan Taufiq alikuwa Karani katika Idara ya Mifugo huko Dodoma.

Mwaka 1941 Mwalimu Ali Ponda alipewa uhamisho kwenda Ihema na nyuma yake Bwana Hassan Taufiq ndiye aliyekuwa mkuu wa TAA katika Dodoma. Nafasi hii ilimfanya kuwa mtu muhimu sana wa wakati huo katika siasa ya Tanganyika.

Ni wakati huo ndipo Bwana Hassan Taufiq alipoweza kuwasiliana na kuwa karibu sana na wanaharakati wa uhuru wa sehemu mbalimbali nje ya Tanganyika. Kwa mfano ni katika miaka hiyo ndipo alipokuwa akiandikiana na Bwana George Padmore aliyekuwa gwiji la siasa za muungano wa weusi, vuguvugu ambalo zama hizo lilijulikana kama Pan-Africanism.

Bwana Hassan Taufiq ambaye alifahamiana sana na Mwalimu Juliasi K. Nyerere ndiye aliyefungua tawi la kwanza la TANU jimboni Dodoma. Yeye ndiye alikuwa katibu wa kwanza na Bwana Ali Ponda akawa Mwenyekiti wake.

Ili kuonyesha kwamba yeye hakuwa mwenye haja ya madaraka ya kisiasa. Baada ya uhuru alijweka mbali na shughuli za kisiasa. Bila shaka Bwana Hassan Taufiq Suleimani ni mmoja wa watu ambao uhuru wa Tanganyika ni matunda yao. Huyu ndiye Bwana Hassan Taufiq ambaye alikuwa ni Myao aliyeuganisha makabila mbalimbali ambaye aliamini sana juu ya kauli mbiu ya TAA "Umoja na Nguvu" ambayo baadaye ilirithiwa na TANU.

MTEMI KOMAGI AHMAD SANSA MGALAGANZA

Ahmad Sansa alikuwa ni mmoja wa Watemi. Yeye alikuwa mtoto wa Sultani wa dola ya Ngalanganza hupo Usaguzi Tabora. Mama yake alifariki miezi miwili baada ya kuzaliwa mtemi Komagi. Ahmad Sansa alizaliwa mwaka 1908 na alifiwa na baba yake mnamo tarehe 28 Januari, 1922, na hapo yeye akatawazwa kuwa mfalme wa dola ya Ngalaganza. Raia wake walimpeleka shule ya Utawala wa Wazalendo, Home School, Kizigo Tabora.

Naye pia alikuwa ni miongoni mwa waasisi wa TANU na alijiunga siku ileile chama kilipoanzishwa mnano mwaka 1954. Tangu mwaka huo hadi alipofariki mwaka 1958 aliendelea kutumikia chamacha TANU ambacho alikipenda kwa sababu ya kudumisha heshima ya Watanganyika.

Mwaka 1958 Mtemi Ahmad Sansa alikuwa miongoni mwa wakaribishaji katika mkuano mkuu na wakihistoria uliofanywa na TANU. Ulio maarufu kwa jina la Azimio la Tabora. Sansa pia alikuwa mjumbe wa kikao hicho muhimu ambacho hadi leo historia inatuonyesha kwamba mkutano huo ulikuwa na ajenda muhimu mno katika mipango ya uhuru wetu. Inasemwa kwamba kilikuwa kikao cha kujadili mada ya kura tatu. Jambo lililokuwa likielekea kuleta mtafaruku katika chama.

Mgogoro huu ulitatuliwa kutokanana suluhisho lililotolewa na Mbashiri wa Jumuiya ya Waislamu Waahmadiyya Tanganyika Sheikh Inayatullah U. Ahmad Chaudry. Ahmad Sansa pia alikuwa mshairi mashuhuri wa Kiswahili nchini. Mashairi yake yalisomwa sana katika magazeti ya Mambo Leo,Mkola Sizwe, Baragumu, Tazama la Kenya, Mapenzi ya Mungu na kadhalika. Na idadi kubwa ya masharii yake yalikuwa ni kuhusu wito wa mapambano ya uhuru.

Ahmad Sansa ambaye kishairi alijiita kama "Komagi Mgalaganza" alifariki tarehe 6 Oktoba, 1966.



Mzee Alhajj Mohammed Salum Hassan Kungulilo, akitoa hotuba katika moja ya Mikutano ya Jumuiya Ahmadiyya wakati akiwa Naib Amir ya Jamaat Ahmadiyya Tanzania

KALUMBA MOHAMED SALUM HASSAN KUNGULILO

Alikuwa maarufu kwa jina la Al-Haj Kungulilo. Asili yake ni Mluhingo wa Rufiji, lakini alizaliwa Tabora mnamo mwaka 1928. Baba yake alikuwa ni Mzee Salimu Hassan Kungulilo aliyekuwa mfasiri wa Kijerumani na mma yake aliitwa Maua binti Fundi aliyekuwa na asili ya Rwanda.

Huyu naye alikuwa ni miongoni mwa wanachama waanzilishi wa TANU mwaka 1954. Al-Haji Kungulilo alikuwa Katibu Mkuu wa kwanza wa Umoja wa Vijana wa TANU, yaani (TANU Youth League). Kabla ya hapo aliwahi kuwa makamu wa kwanza wa Rais wa Chama cha wafanyakazi nchini T.F.L. (yaani Tanganyika Federation of Labour). mwaka 1957 hadi mwaka 1959.

Al-Haji Kungulilo alikuwa na makomredi wenzake kama vile Rashidi Mfaume Kawawa, Abubakar Hassan, Kanyama Chiume, Kassim Baina na kadhalika.Na pamoja nao alishiriki sana katika kampeni za uhuru. Mzee huyu alikuwa ni mtu mwenye huruma sana kwa watu, ingawa yeye katika zama hizo alikuwa ni miongoni mwa watu wachache wenye elimu na kipato cha kutosha, alikuwa na kwa sababu ya kufurahia maisha, lakini hakuridhika kuona jinsi Waafrika wenzake walivyo kuwa wakinyanyaswa na Wakoloni na hivi akaamua kutumia kila uwezo alio nao ili kuisaidia jamii.

Ndiyo maana inashangaza kuona kwamba mtu kama Al-Haji Kungulilo ambaye alishika sehemu mbalimbali za uongozi katika serikali na mashirika ya Uma. Lakini kamwe hakujilimbikizia mali. Yeye aliamini katika elimu na hata urithi alioona unafaa kuwaachia wanawe ni elimu. Bali Bwana Kungulilo alisomesha hata ambao hawakuwa wanawe.

Huyu ndiye Kalumba (dagaa nene) Mohamed Salum Hassan Kungulilo, mtu mkweli, shujaa na ambaye alikuwa miongoni mwa madiwani wa kwanza wakati wa uhuru katika kata ya Kariakoo.

Si hao tu katika Waahmadiyya waliochangia vilivyo katika uhuru wa Tanganyika, bali kuna kundi kubwa la Wanajumuiya Waahmadiyya ambao kwa namna mbalimbali walihusika na mapambano ya uhuru. wapo watu kama vile Abubakar Hassan, mwalimu alitemfundisha mbinu za kivita Samora Moses Machel ambaye baadaye aliikomboa Msumbiji na kuwa Rais wa kwanza. Abu Bakar Hassan ndiye kamanda wa kwanza wa polisi wa Mkoa wa Magharibi. Rashid Jumanne Abdallah ambaye alikuwa katika wa TANU wa jimbo la Morogoro kabla ya uhuru na baada ya uhuru akawa Mkuu wa kwanza wa mkoa wa Tanga. Na kadhalika.

Ndiyo maana tunasema kuwa wapigania uhuru wa Kiahmadiyya wako wengi na historia itaendelea kuwakumbuka. Hata kama magazeti na vyombo vingine vya habari vitasusa kuwatangaza Allah atawalipa zaidi katika Akhera. Amin.

MWENYEZI MUNGU AONYESHA KUMPENDA MTUME MTUKUFU S.A.W. NA WAAMINIO KWA KUKUBALI MAOMBI YAO - KHALIFA MTUKUFU:

• *Asitisha ziara yake Amerika kufuatia maoni na ruya za*

Jamil Mwanga,
Dar es Salaam

Akitoa hotuba ya Ijumaa ya tarehe 18 Agosti, 2006 katika msikiti wa Baitul Futuh, London, Khalifatul Masih V (Mwenyezi Mungu amsaidie) alisoma aya ya 32 ya Sura Al Imran (3:32): *Sema: Ikiwa ninyi mwampenda Mwenyezi Mungu, basi nifuateni, Mwenyezi Mungu Atawapendeni na Atawaghofirieni madhambi yenu; na Mwenyezi Mungu ni Mwenye ghofira, Mwenye rehema.* Huzur atba alitoa maelezo kuhusu Mwenyezi Mungu alivyoonyesha mapenzi kwa Mtume Mtukufu saw kwa jinsi alivyokubali na kupokea maombi yake kwa namna ya ajabu.

Akielezea, Huzur atba alisema ni mapenzi makubwa yalioje aliyokuwa nayo Mtume Mtukufu saw kwa Mwenyezi Mungu ambayo ni kutokana na daraja yake sisi pia tunapata ukaribu na Mwenyezi Mungu. Sala na maombi faraghani, hata kwa mambo ya kawaida ya Mtume Mtukufu saw yalipata kukubaliwa na Allah. Maadui zake walikiri hali hii lakini walipokea hali hii kwa mtazamo finyu.

Huzur atba alielezea somo hili zaidi kwa kusoma maandiko ya Masihi Aliyeahidiwa as na alisema kwamba kuna matukio chungunzima katika maisha ya Mtume Mtukufu saw kuhusiana na hili na ni baadhi tu yanayoweza kuelezwa kwa wakati mmoja.

Huzur atba aliongelea tukio pindi, Makuraishi walipompinga na kumwasi, Mtume Mtukufu saw alimwomba Allah kwamba amsaidie dhidi ya watu hawa wasioamini kwa miaka saba kama Allah alivyomsaidia Hadhrat Yusuf kwa miaka saba na njaa kali mno ilifuata. Kutokana na huruma yake kwa binadamu, wakati alipoombwa amwombe Allah ili janga la njaa litoweke, kwa kweli alifanya hivyo, ingawa alifanya hivyo pindi akijua kwamba watu hawa watarejea katika njia yao ya uasi.

Huzur atba alisema kwamba ni kawaida ya Allah kwamba Husababisha hali fulani kutokea ili kuimarisha imani za waaminio na kutangaza ukweli wa Manabii wake. Kwa hiyo, Huzur atba alisema kila wakati tunatakiwa tufanye maombi pindi tunapopata mitihani ya aina hii.

Huzur atba alisimulia matukio machache kutoka maisha ya Mtume Mtukufu saw kuelezea jinsi maombi yake yalivyopokelewa na kukubaliwa ajabu.

Katika hatua nyingine, Huzur atba aliongeza kwamba Ijumaa iliyopita aliomba watu wafanye maombi kwa ajili ya safari yake kuelekea Amerika. Kumekuwapo na barua nyingi na nukushi 'faxes' kufuatia ombi hili huku watu wakisimulia ndoto zao (sambamba na safari hiyo) na mashaka yao na ushauri wa jumla ulikuwa ni kutoendelea na safari. Kwa hiyo, Huzur atba aliamua kusitisha safari yake. Na alisema Allah aiwezeshe safari hiyo wakati mwingine.

Pia Huzur atba alitaja lundo la barua za pongezi zilizopokelewa kutoka Pakistani kuhusiana na Jalsa salaana na alisema kwamba ingawa juhudi zinafanywa ili kuzijibu barua hizo, haitawezekana kujibu kila moja. Huzur atba alisihi kuendelea kumwomba Allah kwamba tuendelee kupata nusura na msaada wake na Atuweke sote katika hifadhi na ulinzi wake. Amin.

WAQFU JADID

Masheikh, Waalimu, Marais, Makatibu wa Fedha na wa Waqfu Jadid, wanakumbushwa kwamba mwaka wa Waqfu Jadid unakaribia kumalizika.

Hivyo juhudi maalum zifanyike ili kila ndugu aweze kukamilisha ahadi yake aliyoweka ya mchango huo.

Mwenyezi Mungu atusaidie katika kutekeleza majukumu yetu. Amin

TANGAZO MUHIMU KWA LAJNA, KHUDDAM NA ANSWARULLAH

MPANGO WA SHEREHE ZA KARNE YA UKHALIFA

UTUNZI WA INSHA

SHERIA/KANUNI ZA MASHINDANO YA UTUNZI WA INSHA YA SHEREHE ZA KARNE YA UKHALIFA WA KIAHMADIYYA

Ibara ya 36 ya mpango wa sherehe ya Ukhalifa wa Kiahmadiya inasema:

"Kila nchi itapanga mashindano ya utunzi wa INSHA kitaifa. Mashindano hayatawahusu Atfals na Nasirat.

Sayidna Hadhrat Khalifatul Masih (V) a.t.b.a pia amesema kwamba nchi zilizo nje ya Pakistan mashindano haya yaratibiwe na Majlis Ansarullah ya kitaifa kwa kila nchi.

Zifuatazo ni kanuni na taratibu zitakazoongoza uandishi wa INSHA hii. Haya yatekelezwe na Majlis Ansarullah ya taifa, Majlis ya Khuddamul Ahmadiiyya taifa na Lajna Imailah Taifa.

1. Mada ya **insha: "Taasisi ya Ukhalifa"**
2. Insha iwe yenye maneno kuanzia kiwango cha chini elfu sitini na kiwango cha juu laki moja na ishirini. Iandikwe kwa lugha ya taifa ya nchi husika. (Hapa kwetu Kiswahili).
3. Orodha kamili ya vitabu vya rejea lazima ionyeshwe kuanzia jina au majina ya watunzi,
mwaka wa kuchapa, jina la kitabu chapa ya ngapi na mchapishaji. (Mfano: *J. D. Shams, 2006, Yesu Kafia Wapi? Chapa ya Tatu, Ahmadiyya Muslim Jamaat Tanzania*).
4. Insha ni lazima ichapwe. Isiandikwe kwa hati ya mkono.
5. Tarehe ya mwisho ya kuwasilisha Insha ni tarehe 30 Julai, 2007. Insha zote zitakazo
pokelewa baada ya muda huo hazitashughulikiwa.

6. Kutakuwa na zawadi 9.
(i) Ya kwanza, ya pili na ya tatu na cheti kwa ajili ya Ansarullah.
(ii) Ya kwanza, ya pili na ya tatu na cheti kwa Majlis Khudamul Ahmadiyya.
(iii) Ya kwanza, ya pili na ya tatu na cheti kwa Lajna Imaillah.
7. Pia kutakuwa na zawadi za ziada.
8. Washiriki wote watapata cheti cha kushiriki.

9. Kila kundi litawasilisha Insha zao kwa Majlis Ansarullah kupitia kwenye kundi lao.
10. Zifuatazo ni dondoo zilizotolewa kwa washindani kwa ajili tu ya muongozo katika mashindano. Si lazima ziwe hizi tu lakini hizi ni lazima ziwepo katika Insha.
(i). Maana, Umuhimu na aina za Ukhalifa.
(ii). Taasisi ya Ukhalifa kulingana na Kur'an Tukufu na Hadith.
(iii). Umuhimu wa Ukhalifa kulingana na Wanazuoni wa Kiislam.
(iv). Umuhimu wa Cheo cha Ukhalifa.
(v). Madhumuni makubwa ya Ukhalifa.
(vi). Taasisi ya Ukhalifa ni sehemu ya dini.
(vii). Majukumu ya Ukhalifa na mfumo wa utekelezaji wake.
(viii). Kustawisha umoja wa Allah (Tauheed) kupitia Ukhalifa.
(ix). Ukhalifa kama njia ya kuinuka kiroho.
(x). Ukhalifa kama njia ya kuunganisha mataifa.
(xi). Maneno ya Hadhrat Masihi Maud (a.s.) kuhusiana na Ukhalifa wake.
(xii). Baraka za Ukhalifa.
(xiii). Maelezo mafupi kuhusiana na Ukhalifa Ulioongoka.
(xiv). Historia ya Ukhalifa wa Kiahmadiyya na maelezo mafupi ya kila Khalifa.
(xv). Tahrikats za Ukhlifa wa Ahmadiyya.

UHURU WASHEREHEKEWA KWA DUA NA SHANGWE.

Kutoka uk. 12

Mkuu wa British Guiana, Mjumbe Muhammad Saleh wa Chad na Meya wa Mansfield, Ohio.

Hotuba fupi zilitolewa kwa Kiswahili, Kiarabu, Kiurdu na Kiingereza na Mbashiri Mkuu wa Jumuiya ya Ahmadiyya Tanganyika Maulana Sheikh Muhammad Munawar ra, Mtaalamu A. Khalique, Maulana Sheikh Mubarak Ahmad, Amir Mkuu wa Jamia Ahmadiyya sheikh Kaluta Amri Abedi na Sheikh Mussa Rehani wa Kigoma.

Wasemaji wote walionyesha furaha na kujivunia kwa kuzaliwa kwa taifa jipya la Tanganyika na kuwa nchi huru inayojitawala yenyewe.

Maulana Sheikh Mubarak Ahmad ra, alisema kwamba uhuru kama yalivyo mafundisho ya Kiislamu ni zawadi ya thamani kubwa sana kutoka kwa Mwenyezi Mungu na sasa ni juu ya watu wote wa Tanganyika kuitumia zawadi hii kwa fikira, werevu na shukurani kwa Mwenyezi Mungu ili kwamba taifa hili jipya liendelee kwa kupata mafanikio makubwa katika kuwatumikia watu. Alisema Tanganyika ina mfano mwema baina ya watu wa makabila mbalimbali walioungana pamoja ili kuifikia shabaha yao hii. Uhuru huu ungeweza kuwa na faida kubwa pia kwa nchi zilizo jirani.



Wakuu wa Mkoa wa mwanzo mara baada ya kuapishwa na Waziri Mkuu Mwalimu Julius Kambarage Nyerere. Asilimia ishirini ya Wakuu hao wa Mikoa walikuwa Waahmadiyya. Mstari wa mbele wa pili kushoto ni Sheikh Kaluta A. Abedi, Mkuu wa Mkoa wa Tabora na wa kwanza kulia mstari wa nyuma ni Bw. Jumanne Rashid Abdallah Mkuu wa Mkoa wa Tanga.

Naye Sheikh Muhammad Munawar ra alisema kwamba Sifa zote njema zinamhusu Mwenyezi Mungu aliyetubariki kwa kutupa kiongozi mwenye akili mfano wa Mwalimu Nyerere. Aliongeza kwamba, kama viongozi wote wa Tanganyika na watu wengine wangefanya kazi pamoja kwa moyo wa dhati na jitihada, baraka za uhuru zingeendelea katika siku zote zijazo.

Shukrani nyingi zilitolewa kwa Jumuiya ya Ahmadiyya na Mwalimu Kihere wa Tanga ambaye ni mwanachama wa Bunge la Taifa kwa niaba ya wageni wote waliohudhuria kwa lengo la kuwatakia Watanganyika heri katika pato lao la kupata uhuru na kuwa na furaha, amani na mafanikio mema.

Jumuiya ya Ahmadiyya ya Tabora iliwakaribisha watu wengi pia katika karamu ya chai na kuwalisha maskini wengi na pia kuwapa zawadi watu mbalimbali kwa sura ya vitabu vya Kiislamu. Msikiti wa “Alfazal” na majumba yalipambwa kwa siku nne kwa taa za rangi mbalimbali kwa kusherehekea uhuru kamili wa Tanganyika.

Katika karamu ya chai Maofisa wengi wa Serikali walihudhuria kwa shangwe.

Sheikh Inayat–Ullah alitoa hotuba fupi, akiwasihi watu waendelee kufanya kazi kwa furaha na Mapenzi ya Mungu aliyetupatia uhuru. Alisema kwamba kupata uhuru, kama Waziri Mkuu wetu alivyokuwa akisema, siyo shabaha yenyewe, kazi hasa imekwisha aanza sasa; na kama Kurani Tukufu isemavyo, Wale wanaomshukuru Mwenyezi Mungu, Yeye Huwazidishia neema zake.

Baada ya hotuba ya Sheikh iliyosikilizwa kwa makini sana, Bw. Jumanne Kombo, Katibu wa Jumuiya ya Waislamu Waahmadiyya aliwapa wageni mashuhuri zawadi kadha wa kadha katika kusherehekea uhuru.

Mwenyekiti Bw. Tambwe, alipewa tafsiri ya Kiswahili ya Kurani Tukufu, katika hotuba yake ya kumaliza aliwashukuru wanachama kwa ajili ya zawadi hiyo na akasema kwa hakika Msahafu huo ulikuwa kitu cha kumfunua macho, ambao ungemzuia kupotoka wakati anapofanya kazi ya kuwatumikia watu wote kwa jumla.

Mwishoni Bw. Yusuf Dunia, Rais wa Jamia aliwashukuru wasikilizaji wote waliohudhuria, na akaufunga mkutano uliokuwa umefana sana.

Makala hii imeandaliwa na Jamil Mwanga kwa msaada wa vyanzo mbalimbali ikiwamo maktaba.

JUMUIYA YA WAISLAMU WAAHMADIYYA TANZANIA

Amir wa Jumuiya Ahmadiyya Tanzania, Bw. Alli Saidi Mosse, pamoja na uongozi wa Jumuiya ya Waislamu Waahmadiyya, Tanzania, anawapa pongezi wananchi wa Tanzania Bara kwa kufikisha na kuadhimisha miaka 45 ya Uhuru wa Tanganyika tarehe 9 Disemba, 2006.

Vile vile anamtakia afya njema Rais Jakaya Mrisho Kikwete.

JUMUIYA YA WAISLAMU WAAHMADIYYA TANZANIA

Amir wa Jumuiya Ahmadiyya Tanzania, Bw. Alli Saidi Mosse, pamoja na uongozi wa Jumuiya ya Waislamu Waahmadiyya, Tanzania, inawatakia Waislamu wote nchini Sikuu ya Kheri na baraka ya Eidul Adhha.

Pia anawatakia watanzania wote kheri ya Mwaka mpya wa 2007.

IJTIMA’A YA ANSARULLAH NA KHUDDAMUL AHMADIYYA

Uongozi wa Ansarullah na Khuddamul; Ahmadiyya Taifa unawatangazia Ansar na Khuddam wote nchini kwamba, ile Ijtima’a ya Ansar na Khuddam Kitaifa itafanyika tarehe 30 na 31 Disemba mwaka huu wa 2006, jijini Dar es Salaam.

Ni muhimu kwa Ansar na Khuddam wote kufanya maandilizi mapema ili waweze kuhudhuria katika Ijtima’a hiyo.

WAPINZANI WASIPOKOMA WATAANGAMIA KAMA 'FIRAUNI' - KHALIFA MTUKUFU

Kutoka uk. 12

na Khalifa wao. Je matarajio yake yalitimia? Kinyume chake, Waahmadiyya waliyajaza magereza ya Pakistani katika kuilinda Kalima (tamko la imani) ambayo maadui walikuwa wakijaribu kuwanyang'anya.

Yote haya huvuta nyoyo njema za watu wengi kujiunga na Jamaat. Yapi yaliyomsibu Firauni? Firauni wa kwanza alihukumiwa kunyongwa na mwenzake ambaye alikuwa akimpa hifadhi, ilhali katika kukubaliwa kwa maombi ya Waahmadiyya Firauni huyu mwingine alilipuliwa angani. Huyu ndiye Mungu wa Ahmadiyyat ambaye utambuzi wake tumeupata kwa Masihi aliyeahidiwa (amani iwe juu yake), Mwenyezi Mungu ambaye bado anasikiliza maombi/dua za waja Wake na maombi ya Masihi (amani iwe juu yake); katika siku hizi vilevile mtashuhudia kwamba maadui watalipuliwa angani! Jumuiya ambazo zitatupinga zitavunjika vipande vipande. Ndivyo jinsi Allah Anavyoziweka katika mitihani baadhi ya Jumuiya Zake lakini hatimaye ushindi utakuwa wa kwetu. Kwa hakika kabisa ushindi utakuwa wetu na hakuna nguvu yoyote katika dunia inayoweza kuzuia (ushindi huu) kwa vile hii ni ahadi ya Mwenyezi Mungu aliyompatia Masihi aliyeahidiwa a.s.

Akiwahutubia Waahmadiyya nchini Pakistani, Huzur a.t.b.a alihimiza na kusisitiza maombi. Kwa kila aina ya vikwazo vinavyowekwa huko dhidi ya (majarida na vitabu) vinayochapishwa na Jamaat na shutuma wanazotoa za 'ugaidi' ilhali wale ambao wanafanya ugaidi halisi wanaachwa na wanazidi kuwadhuru watu kwa kuwa wanalindwa na viongozi wenye nguvu. Kesi ilifikishwa mahakamani dhidi ya mchapishaji wa (gazeti la) Al Fazl kwa sababu waliandika kwamba Mola wao ni Allah na Muhamad (amani na baraka za Allah ziwe juu yake) ni mtume wao na Masihi Aliyeahidiwa (amani iwe juu yake) ni Mahdi. Kama huu ni ugaidi, basi tumekubali kwa maisha yetu yote.

Nchini India, ambako kuna idadi kubwa ya Waislamu, Jamaat inapata upinzani. Huko Bangladesh nguvu dhahiri inatumika inayosababisha mateso hadi vifo kwa sababu Waahmadiyya wanasema: '*Mola wetu, hakika tumesikia Mwitaji anayeita kwenye imani ya kwamba Mwaminini Mola wenu. Kwa hiyo tumeamini. Kwa hiyo Mola wetu, Utusamehe madhambi yetu, na Utuondolee maovu yetu na wakati wa kifo chetu Utuunganishe pamoja na watu wema'(3:194).* Indonesia panashuhudiwa uharibifu na nguvu vikitumika dhidi ya Waahmadiyya kwa sababu tu kwa kumtii Mtume Mtukufu s.a.w, wamemkubali Masihi ambaye ameshafika.

Kwa nini watu hawa wasiwaunge mkono mullah wakorofi ambao hasa wanaharibu Islamu ndani kwa ndani? Akiwasifu mno hawa Waahmadiyya ambao kijiografia wapo mbali sana na hawajawahi kukutana na Khalifa wa zama, mbali na kumwona kupitia televisheni ya MTA, Huzur a.t.b.a alisema nguvu ya imani yao inavutia kiasi hiki kwamba licha ya matatizo wanayoyapata wanaheshimu ahadi waliyoifanya kwa Masihi Aliyeahidiwa a.s.

Huzur a.t.b.a alieleza kwamba uovu unaofanywa na mullar huko Sri Lanka una uhusiano na serikali ya jimbo. Wao (mullah) wamepata mafunzo nchini Pakistani na wanawatumia mamluki wahuni na wauaji kufanya uvamizi huku raia wake wakiwa hawajali hali hiyo.

Nchini Bulgaria hali imekuwa mbaya vile vile na zoezi linafanywa katika ngazi ya kiserikali. Nchi hiyo ina takriban 14% ya Waislamu na baadhi ya mullah ambao wananufaika na dola zitokanazo na petroli wanaipotosha serikali. Madai ya kisheria yamefikishwa katika mahakama kuu. Huzur a.t.b.a alisema mahakama za nchi hii zinafanya kazi kwa namna ile ile ya [rushwa] kama ilivyo katika baadhi ya nchi za Kimashariki. Allah awawezeshe kuhukumu kwa haki. Ingawaje Jamaat nchini Bulgaria ni mpya ikilinganishwa na nyingine, kiwango chao cha utiifu kinashangaza, ambacho Huzur a.t.b.a alisema amekuwa akikitathmini kila mara anapokutana nao wakati wa ziara zake Ujerumani.

Akitoa ushauri kwa wote Huzur a.t.b.a alisisitiza kumwelekea Allah, alisema hii ni mitihani ya muda mfupi tu na ya kupita. Msaada wa Mwenyezi Mungu u pamoja nasi na maombi yetu yatarahisisha kipindi hiki kigumu.

Tumeshuhudia adui akikamatwa hapo kabla lakini ni ahadi ya Allah kwamba atawaadhibu siku ya kiama vilevile. Maombi tunayotakiwa kuomba katika siku hizi ni haya hapa: '*Bila shaka palikuwa na kundi katika watumishi Wangu wakisema: Mola wetu, Tumeamini, basi tusamehe na turehemu nawe ndiwe mbora wa wanaorehemu' (23:110).*

Mwaminio wa kweli ambaye ni imara katika imani yake anapata malipo mema kutoka kwa Allah. Jukumu letu ni kulenga zaidi katika maombi (dua). Huzur a.t.b.a alikumbusha kuwa kufunga saumu siku sita za mwezi wa Shawal (nafali) kama njia ya kuvuta rehema ya Allah. Akizungumza kwa kurejea maandiko ya Masihi Aliyeahidiiwa a.s, Huzur a.t.b.a alisema ukaribu na Allah unapatikana kwa ibada ya nafali (isiyo ya faradhi), kwa mfano kutoa Zaka zaidi kuliko kiasi kile kilichobainishwa, kufunga saumu mbali na saumu ya Ramadhani, au kurejesha mkopo na ziada kidogo kwa vile mkopeshaji alipokuwa anatoa mkopo alionyesha hali ya kujali na huruma.

Huzur a.t.b.a alisoma maombi ya Mtume Mtukufu s.a.w ambayo alikuwa akiyaomba wakati wa taabu na mashaka. Miongoni mwa maombi haya ni '*Ee Mwenyezi Mungu uliye hai, Mungu usiyehitaji, naomba rehema Yako'*

Miongoni mwa baadhi ya maombi ya Masihi aliyeahidiwa (amani iwe juu yake) ambayo Huzur a.t.b.a aliyasoma ni maombi ya ufunuo: *'Ee mola Wangu, kila kitu kinakutii Wewe. Ee Mola wangu unihifadhi na unisaidie na unirehemu na Ee Mola wangu, Ninajitahidi, nisaidie na uwasage tikitiki.'*

Sambamba na maandishi ya Masihi aliyeahidiwa a.s, Huzur a.t.b.a aliwakumbusha wale ambao wanampinga (Masihi aliyeahidiwa a.s). Pia alieleza kwamba Masihi aliyeahidiwa a.s alikuwa akitaabika mithili ya mtu mgonjwa kwa ajili ya wale ambao hawakumkubali.

Akihitimisha Huzur a.t.b.a alisema ikiwa watu hawa wataendelea bila kukoma, adhabu ya Allah itawafikia, huku tukiendelea kuomba kwamba Allah ayapokee maombi ya dhati ya Masihi aliyeahidiwa a.s na awawezeshe watu hawa kutumia akili na busara kwani pindi adhabu ya Allah inapofika inawakumba watu wengi. Tukitafuta rehema, tunamwomba Allah ayajalie hekima mataifa haya ili yaweze

DUA ZA VILIO – SILAHA YA UKOMBOZI TANGANYIKA

Kutoka uk. 12

aliyeongoza wazee wa Dar es Salaam ili kuonana na ujumbe wa umoja wa Mataifa alikuwa Mbashiri wa Ahmadiyya Sheikh kaluta Amri Abedi.

Habari zilikwenda vizuri kwani hapakuwepo na ubaguzi wa rangi, dini au kabila. Lugha ya Kiswahili na haiba ya Mwalimu Julius Kambarage Nyerere vikasaidia Tanganyika kuwa nchi ya kwanza Afrika Mashariki kujinyakulia uhuru. Wakati sasa tunashereheeka miaka 45 ya uhuru kuna haja ya kujiuliza ni sababu hizi tu zilizorahisisha kupatikana uhuru wa Tanganyika?

Wanahistoria wengi akina Kimambo, temu Othamn, Pratt, Rodney wamejikita zaidi katika sababu hizi tulizozitaja wakizinasibisha na kupatikana kwa uhuru wa Tanganyika. Tunaziheshimu sana sababu hizo, lakini tunadhani tunaweza kwenda zaidi ya hapo.

Lipo jambo moja muhimu ambalo limejitokeza sana katika mapambano ya uhuru, na ni jambo la kusikitisha kuwa jambo hilo linatajwa kwa nadra. Jambo hilo ni maombi kwa Mwenyezi Mungu. Ukipitia historia ya mapambano utaona jambo hili linajitokeza sana. TANU ilipoanza tarehe 07-07-1954 ilianza kwa maombi. Mikutano



Wazee wa TANU Dar es Salaam, wakijitayarisha kutoa taarifa mbele ya Ujumbe wa UNO mwezi Agosti 1957, wakiongozwa na Sheikh Kaluta Amri Abedi, wakipewa pongezi na Bwana Julius Kambarage Nyerere Rais wa TANU

yote ya TANU iliendelea kutawaliwa na utamaduni huu. Harakati za uhuru zilipopamba moto na wakoloni wakaonesha kuwa hawako tayari kutoa uhuru, Mwalimu Nyerere katika mkutano wa hadhara huko mjini Tabora alitamka "Mwisho wa yote tutamshitakia Mungu, maana yake kesi yetu tutaipeleka kwenye baraza la Muumbaji wa mbingu na ardhi, na bila shaka maana ya kupelekea kesi yako mbele ya mahakama ya mbingu si nyingine zaidi ya maombi. Matukio ya kufunga saumu ikiwa ni moja ya njia ya maombi ni mengi na lenye ushaidi mkubwa ni lile alilolitaja Mwalimu Nyerere mwenyewe alipokuwa Bagamoyo na akaomba maji amezee Aspro kwani kichwa kilikuwa kinamuuma kwa jili ya saumu. Jioni alipokwishapata chochote kichwa kilichokuwa kinamuuma kikapotea baidi! Licha ya chama cha TANU zipo baadhi ya Taasisi zilizoendesha sana maombi ili uhuru upatikane kwa amani na haraka.

Sheikh Mubarak Ahmad ambaye alifahamiana na viongozi wengi wa TANU wa wakati ule kwani alikutana nao Tabora alipokuwa anafundisha dini katika shule ya Tabora, anaeleza kuwa hakumbuki hata siku moja aliomwandikia barua Kiongozi wa Jumuiya ya Ahmadiyya ulimwenguni Hadhrat Mirza Bashiruddin Mahmood Ahmad r.a. bila ya kumuomba ili aiombee Tanganyika. Wanajumuiya hapa Tanganyika nao waliendelea kuomba ili uhuru upatikane kwa amani. Imani yetu ni kwamba Mwenyezi Mungu anatoa wito, "Niombeni nitawajibu" Hapana shaka moja ya sababu kubwa iliyouleta uhuru na kuendeleza amani tuliyonayo hivi sasa ni maombi yaliyofanywa kwa roho zilizo halisika kwani kama asemavyo mshairi mahiri wa Uingereza John Milton: "Mambo mengi yanaletwa na maombi kuliko tunavyofikiri. Utamaduni huu uliotuokoa huko nyuma tunao wajibu wa kuundeleza. Hapana mafanikio bila ya kumtanguliza Mwenyezi Mungu katika kila kitu. Ni faraja kuwa hata wimbo wetu wa taifa ni maombi na vikao vya bunge vinafunguliwa kwa maombi na viongozi wengi wanapenda kumaliza hotuba zao kwa kusema Mungu ibariki Tanzania. Ni kwa manufaa yetu kuuendeleza utamaduni huu kwani tumekwisha hakikishiwa na Mola Muumba kwamba: Niombeni nitawajibu na kila agongaye hufunguliwa.

First Muslim Newspaper in Kiswahili Language started in 1936

Mafundisho ya Mtume s.a.w.

Mtume s.a.w. alisema: Mmoja wenu hawezi kuwa mwaminio barabara mpaka apende kwa nduguye anayoyapenda kwa nafsi yake mwenyewe. (Bukhari).

MAPENZI YA MUNGU

Toleo Maalum la Miaka 45 ya Uhuru - 2006

TOLEO MAALUM LA MIAKA 45 YA UHURU

WAPINZANI WASIPOKOMA WATAANGAMIA KAMA 'FIRAUNI' - KHALIFA MTUKUFU

● *Awataka Waahmadiyya kuzidisha maombi kuomba rehema ya*

Na Jamil Mwanga,
Dar es Salaam

Hadhrat Amir ul Muuminin, Khalifa Mtukufu V a.t.b.a alitoa ufafanuzi juu ya msaada wa Mwenyezi Mungu kufuatia wimbi la upinzani lililopo hivi sasa katika baadhi ya nchi dhidi ya Jamaat Ahmadiyya. Huzur a.t.b.a alitoa ufafanuzi huo katika hotuba ya Ijumaa ya tarehe 27 Octoba, 2006 katika msikiti wa Baitul Futuh huko London.

Hivi karibuni, Sri Lanka na Bulgaria zimeingia katika kundi la nchi za ulimwengu wa tatu ambapo upinzani dhidi ya Jamaat unaongezeka ukifanywa na nchi za Kiislamu zenye utajiri wa mafuta kupitia kile kinachoonekana kuwa ni viongozi wa kidini ama kwa jina lingine maarufu la mullah.

Pia zipo serikali nyingine dhaifu ambazo zinaonyesha upinzani kwa Jamaat ili kuziridhisha mamlaka zinazowafadhili. Ulimwengu wa watu hawa unaojali mali/vitu hautambui kwamba bila kujali ni kwa kiasi gani wanajaribu kupinga, kama Allah anadhamiria kumwongoza mtu [katika Ahmadiyya, Uislamu wa kweli] hila zao haziwezi kufua dafu. Watu hawa wanaona heshima kujenga hofu katika nyoyo za watu kwa upinzani wao mkali na wa kinyama na hawajui kwamba waaminio wa kweli hawapati wasiwasi na mitihani hii, na wale wanaojitolea maisha yao kwa ajili ya Allah hawafi bali wanadumu milele.

Upinzani wao (katika siku zilizopita) daima umekuwa ukifuatiwa na kasi ya maendeleo ya Jamaat; je hii itakuwa inaonyesha ukweli wa Masihi Aliyeahidiwa (amani iwe juu yake) ama uongo wake?

Huzur a.t.b.a alisema mullah wenyewe wanajipeleka katika shimo la maangamio lakini pia wanawabeba watu kuelekea humo. Waislamu wanatakiwa wenyewe watumie akili na busara zao na watumie ufahamu waliopewa na Mwenyezi Mungu; kwa ushahidi ulio bayana wa Mwenyezi Mungu na kwa ushahidi wa bishara za imamu wa zama, wanatakiwa kutenda sawa na alivyoagiza Mtume Mtukufu s.a.w.

Huzur a.t.b.a aliongeza kuwa kila siku bai'ats hupokelewa ilhali Allah mwenyewe humwongoza mtu kujiunga na Ahmadiyya kwa ndoto za kweli au kwa kupitia ishara zingine. Badala ya kuipinga Jamaat watu wanatakiwa wafikirie mauti na watafute msaada wa Allah. Mbele ya Allah haitatosha kusema kwamba hawakumkubali Masihi kutokana na kuwaogopa mullah na jamii zao.

Huzur a.t.b.a alisema kutokana na upinzani kuongezeka katika sehemu mbalimbali, fitina huanzishwa na mullah wa Pakistani lakini ifahamike kuwa kila aina ya fitina inakuwa kama mbolea, nasi baadaye hushuhudia maendeleo yakifuatia. Katika suala hili sisi pia tunashukuru upinzani na mullah kuwa wanatutengenezea njia na kufanya watu kuelekeza fikra zao katika Ahmadiyya.

Waahmadiyya wasipate wasiwasi kwa mitihani hii. Historia inaonyesha wapinzani nchini Pakistani walijaribu sana mwaka 1974. Mithili ya Firauni mwenye nguvu, [mtawala wa Pakistani] alifuata nyayo za Firauni, akidhani kwamba Firauni ameacha utofauti kuwa ataweza kupambana na Ahmadiyya kwa namna ambayo atawashinda wanajumuiya wote pamoja

Endelea uk.11

DUA ZA VILIO – SILAHA YA UKOMBOZI TANGANYIKA

Na Mwandishi wetu

Siri ya mafanikio, ambayo kwangu hutuka,
Ni kwa dua na vilio, machozi kutiririka,
Yakaumbwa matukio, na Mola wetu Rabuka,

Sheikh Kaluta Amri Abedi

Tarehe 09 Disemba 1961 saa sita na dakika moja usiku, bishara tukufu ilitimia Tanganyika. Mwenyezi Mungu ameahidi katika Kurani Tukufu kuwa analipa juhudi za anayejitahidi. Na ni dhahiri juhudi kubwa ilifanyika hadi bendera ya ***'Unioun Jack'*** alama ya dola ambalo Winston Churchil alisema jua lake katu halitui, ikateremshwa kwa huzuni na unyonge mkubwa na kwa vigelegele na nderemo bendera ya alama ya taifa jipya nyeusi, kijani kibichi na manjano ikapepea mwanana ikitoa matumaini mapya. Safari yenyewe hata hivyo haikuwa sahali. Bahari ilichafuka, mawimbi yakawa makali, lakini chini ya nahodha wetu mahiri, chombo cha taifa letu kikatia nanga salama salimini.

Ni dhahiri shahiri jitihada kubwa ilifanyika. Abushiri, Mkwawa kwa kuwataja wachache wakacharuka na kunena 'haiswihi kutawaliwa' wakapigana. Mwaka 1905 bila ya kujali silaha za 'mkono wa damu' Wazalendo akiwemo Sheikh Abdallah Marunda, Mwanajumuiya wa Jumuiya Ahmadiyya Njinjo) walipambana na hao walowezi waliochukua ardhi, wakatoza kodi na kutandika watu viboko ndani ya ardhi yao. Vyama vya wakulima vikaanzishwa kupigania haki za wakulima. Vyama vya wafanyakazi (akiwemo aliyewahi kuwa Naibu Amiri wa Jumuiya ya Ahmadiyya Tanzania Alhaj Kalumba Hassan Mohammed Kungulilo ambaye pia alikuwa Naibu Mwenyekiti wa chama cha Wafanyakazi na Katibu Mkuu wa kwanza wa vijana wa TANU) vilifanya kazi nzuri ya kupigana bega kwa bega na chama cha Ukombozi TANU. Kazi hata hivyo ilipungua kidogo uzito wake kwa sababu Tanganyika haikuwa koloni ila ilikuwa chini ya udhamini wa Umoja wa Mataifa. Mara kwa mara ujumbe wa Umoja wa Mataifa ulikuja kukagua maendeleo ya nchi na

Endelea uk. 11

UHURU WASHEREHEKEWA KWA DUA NA SHANGWE.

Jumuiya ya Waislamu Waahmadiyya wa Tanganyika waliung'arisha na kuupamba msikiti na nyumba wakati wa sherehe za uhuru wa Tanganyika zilizofanyika tarehe 11 Desemba, 1961 katika "Masjid Salaam", Dar es Salaam. Sala nyingi ziliendeshwa na vitabu vingi vya Kiislamu viligawanywa bure.

Karamu nzuri iliyoandaliwa kwa kusherehekea Uhuru wa Tanganyika ilitayarishwa na Jumuiya ya Ahmadiyya ya Tanganyika. Msikiti uliangazwa kwa taa za rangi mbalimbali na kupambwa kwa bendera nyingi. Mkutano huu ulihudhuriwa na watu wengi kutoka sehemu mbalimbali za nchi miongoni mwao walikuwa wanachama wa National Assembly (Bunge la Taifa), viongozi wa TANU, Madiwani wa Dar es Salaam, Wakuu wa miji na wageni mashuhuri kama vile Waziri



Maulana Sheikh Inayatullah Ahmad, mmoja wa wabashiri enzi za kudai uhuru

Endelea uk. 10

BODI YA UHARIRI

Msimamizi: Alli Saidi Mosse - Amir Jamaat.
Mhariri: Abdul Rahim Nasibu.
Kompyuta: Abdurahman M. Ame.
Mchapishaji: Sheikh Muhammad Arif
Msambazaji: Mwl. Omar Mnungu
Wajumbe: 1. Abdullah Khamis Mbanga
2. Mahmood Hamsin Mubiru.
3. Jamil Mwanga.

Makao Makuu - Ahmadiyya Muslim Jamaat Tanzania,
Mtaa wa Bibi Titi Mohammed S.L.P. 376.
Simu 022 - 2110473, Fax 022 - 2121744, Dar es Salaam, Tanzania.

Gazeti hili hutolewa na Ahmadiyya Muslim Jamaat Tanzania na hupigwa chapa na Ahmadiyya Printing Press, S.L.P. 376 Dar es Salaam. Limesajiliwa na Mkuu wa Posta